

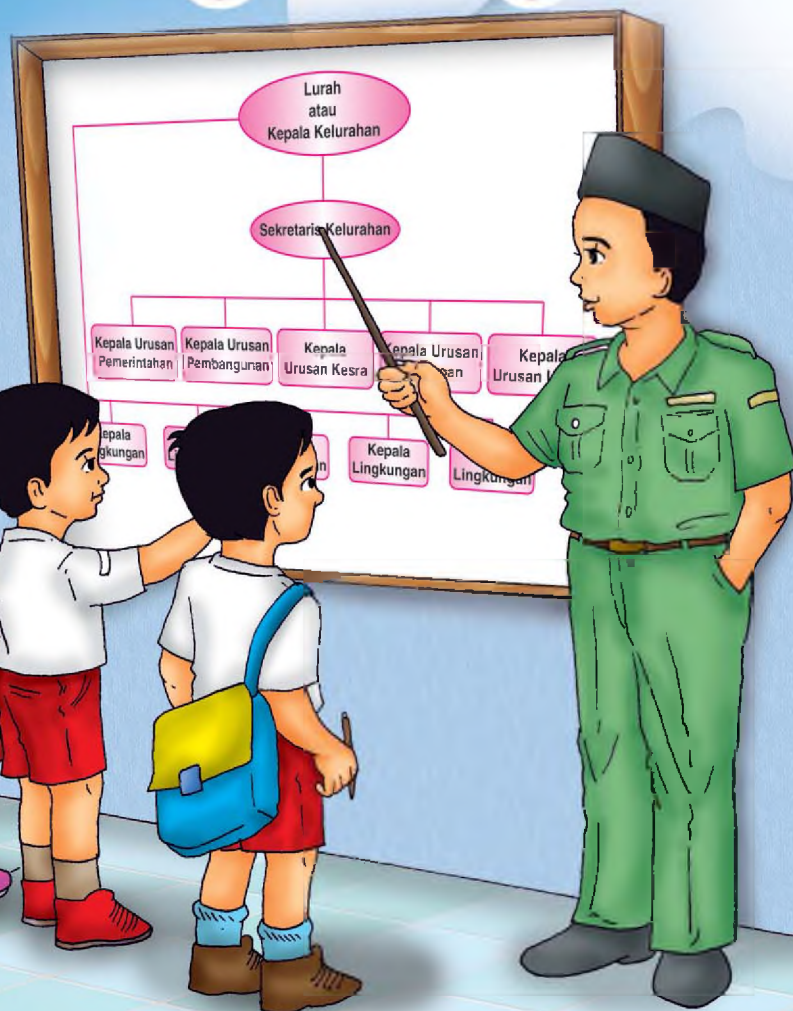

Sri Sadiman •  
Mahfud •

# Pendidikan Kewarganegaraan



Untuk SD dan MI Kelas IV

# 4



PUSAT PERBUKUAN  
Departemen Pendidikan Nasional

Sri Sadiman •  
Mahfud •

# Pendidikan Kewarganegaraan

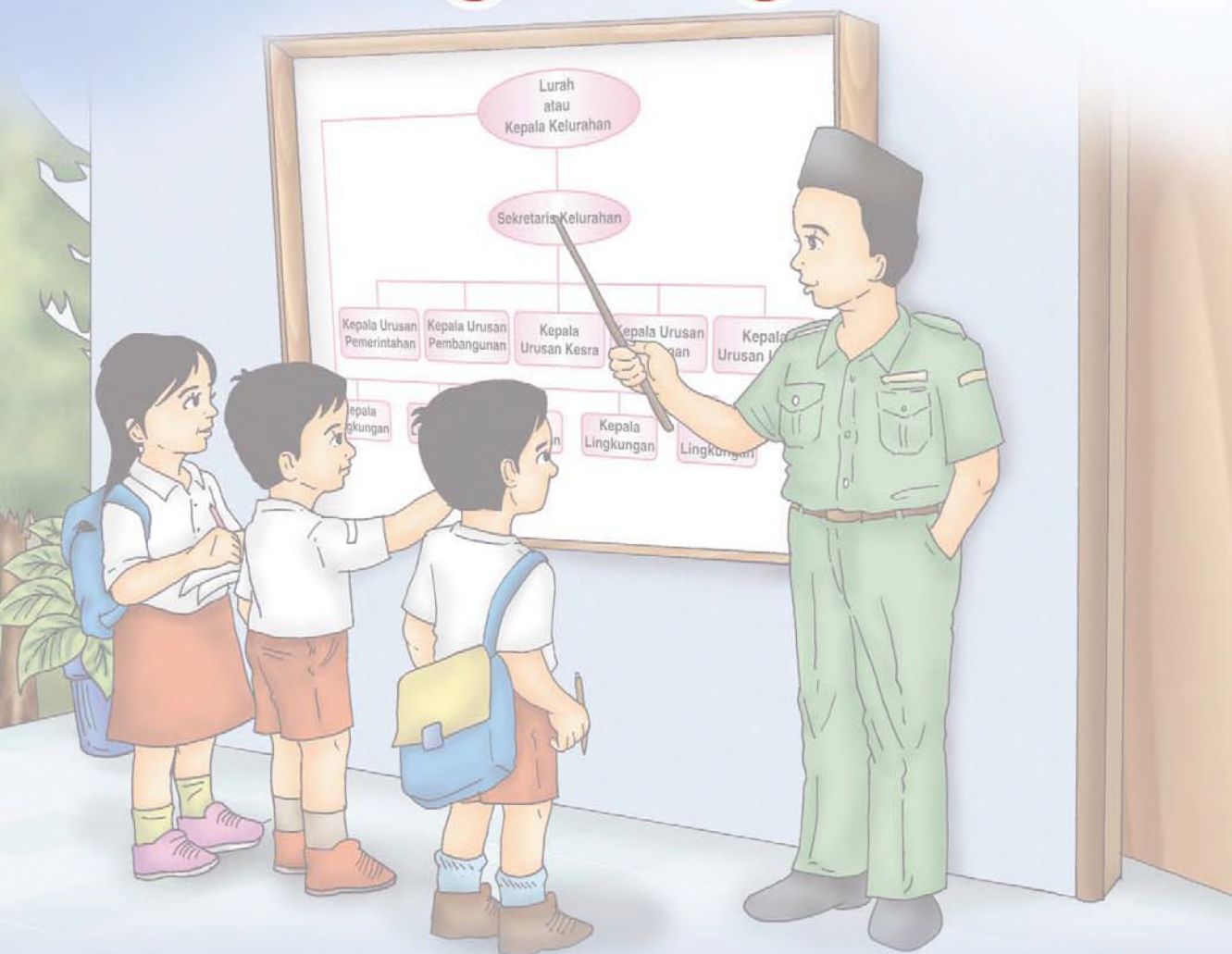

Untuk SD dan MI Kelas IV

4



PUSAT PERBUKUAN  
Departemen Pendidikan Nasional

Hak Cipta pada Departemen Pendidikan Nasional  
Dilindungi oleh Undang-undang

# Pendidikan Kewarganegaraan

*Jilid 4 untuk SD dan MI Kelas IV*

Penyusun : **Sri Sadiman**  
**Sutrisno**  
**Mahfud**  
Editor : **Endang Siti Wuryani**  
Perancang Kulit : **Alfianto S.**  
Perancang Tata Letak Isi : **Siti Zulaika**  
Layouter : **Siti Zulaika**  
Sumber Cover : **Joko Susanto**  
Ukuran Buku : **17,6 x 25,0 cc**

---

372.8

SRI SRI Sadiman

p

Pendidikan Kewarganegaraan 4: Untuk SD dan MI kelas IV,  
penyusun, Sri Sadiman, Sutrisno, Mahfud ; editor, Endang Siti Wuryani ;  
. — Jakarta : Pusat Perbukuan, Departemen Pendidikan Nasional, 2009.  
vii, 130 hlm. : ilus. ; 25 cm.

Bibliografi : hlm. 130

Indeks

ISBN : 978-979-068-625-0

ISBN : 978-979-068-637-3

1. Pendidikan Moral Pancasila-Studi dan Pengajaran
  2. Pendidikan Moral Pancasila-Pendidikan Dasar
- I. Judul II. Sutrisno III. Mahfud IV. Endang Siti Wuryani

---

Hak Cipta Buku ini dibeli oleh Departemen Pendidikan Nasional  
dari Penerbit CV. GEMA ILMU

Diterbitkan oleh Pusat Perbukuan  
Departemen Pendidikan Nasional Tahun 2009

diperbanyak oleh ...

## kata sambutan

Puji syukur kami panjatkan ke hadirat Allah SWT, berkat rahmat dan karunia-Nya, Pemerintah, dalam hal ini, Departemen Pendidikan Nasional, pada tahun 2009, telah membeli hak cipta buku teks pelajaran ini dari penulis/penerbit untuk disebarluaskan kepada masyarakat melalui situs internet (*website*) Jaringan Pendidikan Nasional.

Buku teks pelajaran ini telah dinilai oleh Badan Standar Nasional Pendidikan dan telah ditetapkan sebagai buku teks pelajaran yang memenuhi syarat kelayakan untuk digunakan dalam proses pembelajaran melalui Peraturan Menteri Pendidikan Nasional Nomor 22 Tahun 2007 tanggal 25 Juni 2007.

Kami menyampaikan penghargaan yang setinggi-tingginya kepada para penulis/penerbit yang telah berkenan mengalihkan hak cipta karyanya kepada Departemen Pendidikan Nasional untuk digunakan secara luas oleh para siswa dan guru di seluruh Indonesia.

Buku-buku teks pelajaran yang telah dialihkan hak ciptanya kepada Departemen Pendidikan Nasional ini, dapat diunduh (*down load*), digandakan, dicetak, dialihmediakan, atau difotokopi oleh masyarakat. Namun, untuk penggandaan yang bersifat komersial harga penjualannya harus memenuhi ketentuan yang ditetapkan oleh Pemerintah. Diharapkan bahwa buku teks pelajaran ini akan lebih mudah diakses sehingga siswa dan guru di seluruh Indonesia maupun sekolah Indonesia yang berada di luar negeri dapat memanfaatkan sumber belajar ini.

Kami berharap, semua pihak dapat mendukung kebijakan ini. Kepada para siswa kami ucapkan selamat belajar dan manfaatkanlah buku ini sebaik-baiknya. Kami menyadari bahwa buku ini masih perlu ditingkatkan mutunya. Oleh karena itu, saran dan kritik sangat kami harapkan.

Jakarta, Juni 2009  
Kepala Pusat Perbukuan

# Kata Pengantar

Puji syukur kita panjatkan ke hadirat Tuhan Yang Maha Esa yang telah memberikan rahmat dan hidayah-Nya sehingga buku Pendidikan Kewarganegaraan untuk SD dan MI dan ini dapat diterbitkan. Buku ini disusun dengan pola pemahaman dan pengembangan yang tidak memberatkan siswa, sehingga mempermudah komunikasi antara guru dan siswa dalam proses pembelajarannya.

Materi pembelajaran dalam buku ini disampaikan secara komunikatif, disertai ilustrasi dan gambar yang mendukung. Aktivitas Ceria, Ayo Berlatih, Kerja Kelompok, dan Kegiatan akan semakin menambah pemahamanmu tentang materi apabila dikaitkan dengan kehidupan sehari-hari. Dengan demikian, adanya buku ini diharapkan dapat membantu kamu menjadi warga negara Indonesia yang baik dan sadar akan hak dan kewajiban secara demokratis dan dapat bermanfaat dalam kehidupan sehari-hari, baik di masa sekarang maupun yang akan datang.

Dalam hal ini, penulis sangat menyadari bahwa buku ini masih kurang sempurna. Untuk itu, saran dan kritik yang membangun sangat kami harapkan, terutama dari siswa, Bapak/Ibu Guru SD dan MI, para orang tua, dan para pakar pendidikan dasar demi penyempurnaan buku Pendidikan Kewarganegaraan untuk SD dan MI ini di masa mendatang. Semoga buku ini bisa bermanfaat bagi dunia pendidikan Indonesia.

Surakarta, Maret 2008

Penulis

# Pendahuluan

Buku Pendidikan Kewarganegaraan ini disusun dengan tujuan agar kamu memiliki kemampuan untuk berikut ini.

1. Aktif dan bertanggung jawab dalam kehidupan bermasyarakat, berbangsa, dan bernegara.
2. Berkembang secara positif dan demokratis untuk membentuk diri berdasarkan karakter masyarakat Indonesia.
3. Berhubungan dengan bangsa-bangsa lain dengan memanfaatkan teknologi informasi dan komunikasi.

Dalam buku Pendidikan Kewarganegaraan ini, kamu akan menemukan Peta Konsep di awal setiap bab. Tujuannya untuk memberikan gambaran kepadamu mengenai materi yang akan kamu pelajari. Kamu juga akan menemukan uraian materi yang disampaikan dengan bahasa yang sederhana, sehingga kamu mudah mempelajarinya. Selain itu, kamu juga akan menemukan Aktivitas Ceria, Ayo Berlatih, Kerja Kelompok, Cakrawala, dan kegiatan. Sehingga akan menambah pemahamanmu tentang materi jika dikaitkan dengan kehidupan sehari-hari.

Buku ini menuntun kamu untuk belajar mulai dari Peta Konsep, kemudian uraian materi. Untuk mengetahui pemahamanmu tentang materi yang kamu pelajari, kamu harus mengerjakan Kegiatan, Aktivitas Ceria, Kerja Kelompok, dan Ayo Berlatih. Di akhir bab kamu harus mengerjakan Latihan Kemampuanmu.

Buku Pendidikan Kewarganegaraan ini membahas suatu materi dengan mengaitkan bidang ilmu yang lain, seperti Ilmu Pengetahuan Sosial. Hal itu bisa kamu lihat saat membahas mengenai desa, kecamatan, kabupaten atau kota, dan provinsi. Di situ kamu bisa mempelajari mengenai batas-batas wilayah, baik batas alam maupun batas buatan. Selain itu juga jumlah provinsi. Kamu juga akan menemukan gambar peta suatu wilayah.

# Daftar Isi

Kata Sambutan .....	iii
Kata Pengantar .....	iv
Pendahuluan .....	v
Daftar Isi .....	vi

## Semester I

<b>Bab 1 Desa dan Kecamatan</b> .....	<b>3</b>
A Pemerintahan Desa dan Kelurahan .....	5
B Pemerintahan Kecamatan .....	22
<b>Latih Kemampuanmu</b> .....	<b>30</b>
<b>Bab 2 Kabupaten, Kota, dan Provinsi</b> .....	<b>33</b>
A Pemerintahan Kabupaten dan Kota .....	35
B Pemerintahan Provinsi .....	45
<b>Latih Kemampuanmu</b> .....	<b>54</b>
<b>Latihan Semester 1</b> .....	<b>57</b>

## Semester II

<b>Bab 3 Pemerintahan Pusat</b> .....	<b>63</b>
A Lembaga-Lembaga Negara Kesatuan Republik Indonesia .....	65
B Organisasi Pemerintahan Tingkat Pusat	82
<b>Latih Kemampuanmu</b> .....	<b>97</b>

<b>Bab 4 Globalisasi di Lingkungan Kita .....</b>	<b>101</b>
A Apakah Globalisasi Itu? .....	103
B Pengaruh Globalisasi di Lingkungan Kita	105
C Budaya Indonesia yang Pernah Tampil dalam Misi Kebudayaan Internasional ....	113
D Menentukan Sikap terhadap Pengaruh Globalisasi.....	118
<b>Latih Kemampuanmu .....</b>	<b>121</b>
<b>Latihan Semester 2 .....</b>	<b>125</b>
<b>Glosarium .....</b>	<b>129</b>
<b>Daftar Pustaka .....</b>	<b>130</b>





**Semester I**



## Bab

# 1

# Desa dan Kecamatan



Sebagai warga masyarakat, kamu bertempat tinggal di suatu wilayah desa atau kelurahan. Nah, pada bab ini kamu akan belajar mengenai lembaga-lembaga beserta struktur organisasi dalam sistem pemerintahan desa dan kelurahan, serta kecamatan.

# Desa dan Kecamatan

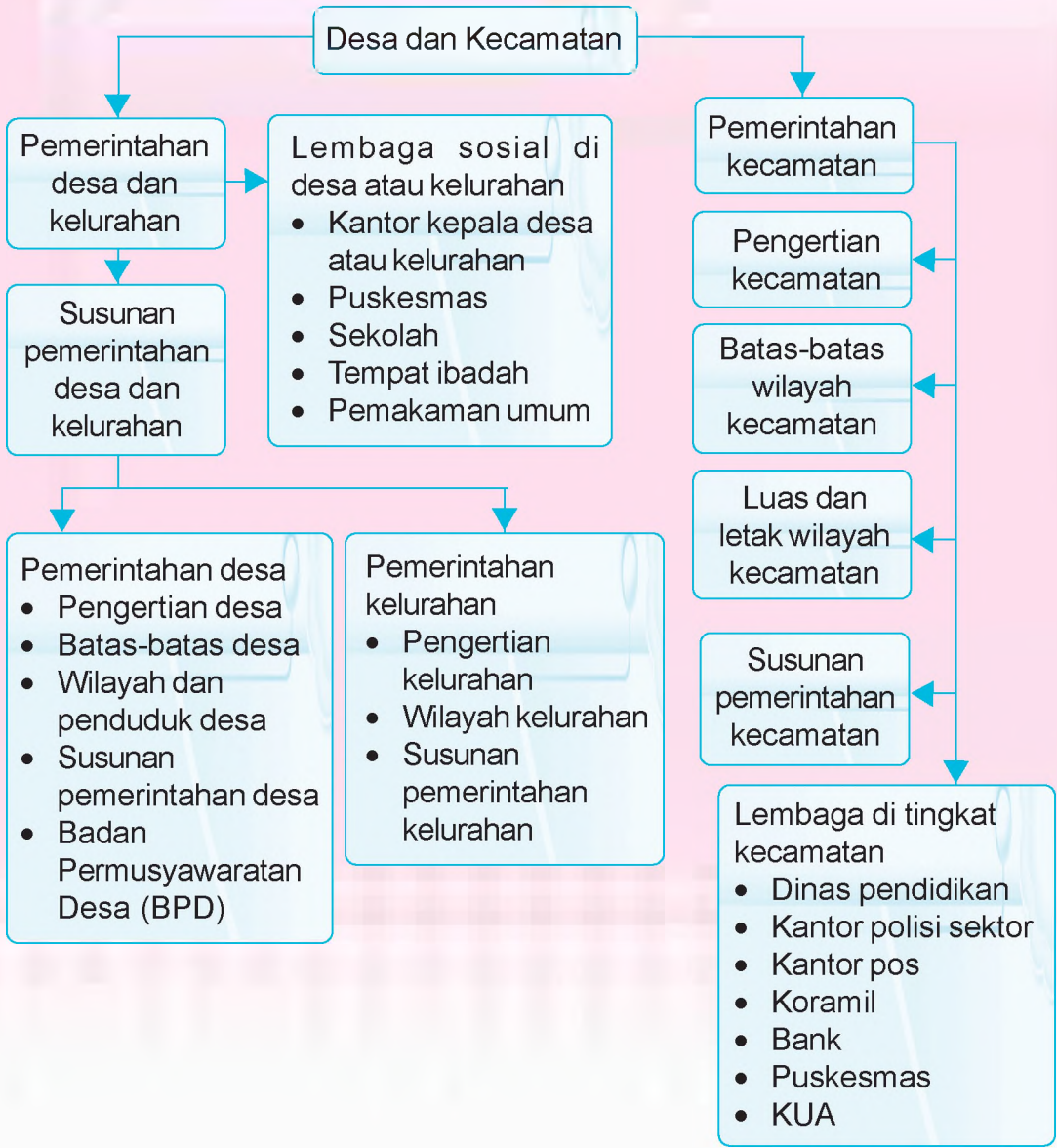

## A Pemerintahan Desa dan Kelurahan

Teman-teman, di manakah tempat tinggalmu? Apakah tempat tinggalmu termasuk wilayah desa, atautkah wilayah kelurahan? Tahukah kamu, apakah yang dimaksud desa? Dan, apa pula yang dimaksud dengan kelurahan? Sebenarnya antara desa dan kelurahan itu memiliki kemiripan, yaitu sama-sama sebagai organisasi pemerintahan terendah. Hanya saja, kalau desa itu terletak di pedesaan, sedangkan kelurahan terletak di perkotaan.

Lalu, bagaimana sistem pemerintahan desa dan sistem pemerintahan kelurahan itu?

Nah, pada uraian berikut ini kamu akan belajar mengenai pemerintahan desa dan pemerintahan kelurahan.

### 1. Susunan Pemerintahan Desa dan Kelurahan

Suatu pemerintahan desa maupun kelurahan pasti memiliki struktur organisasi. Bagaimanakah susunan pemerintahan atau struktur organisasi desa maupun kelurahan? Ayo kita pelajari bersama pada uraian berikut ini.

#### a. Pemerintahan Desa

Sebelum kamu belajar mengenai susunan pemerintahan desa, ada baiknya jika kamu terlebih dahulu mengetahui apa itu desa.

##### 1) Pengertian Desa

Kamu pasti sudah sering mendengar kata desa. Apa yang ada dalam pikiranmu ketika mendengar kata desa? Sepi, udara yang segar, banyak sawah, penduduknya ramah, gotong royong, atau pemandangan alamnya bagus.

Adakah di antara kamu yang tinggal di desa? Tahukah kamu, apakah desa itu?

Desa adalah kesatuan masyarakat hukum yang memiliki batas wilayah yang berwenang untuk mengatur dan mengurus kepentingan masyarakat setempat yang diakui

dan dihormati dalam sistem pemerintahan Negara Kesatuan Republik Indonesia.

Untuk membedakan antara desa yang satu dengan desa yang lain, maka suatu desa harus diberi nama. Biasanya nama desa berhubungan dengan sejarah berdirinya desa tersebut. Atau adanya peristiwa yang terjadi pada desa itu.



**Gambar 1.2** Penduduk desa bermatapencapaian sebagai petani.

**Sumber:** Dokumen Penerbit



## Kegiatan



Apakah nama desamu? Tahukah kamu sejarah nama desamu itu? Coba kamu tanyakan pada orang tuamu atau nenek kakekmu. Tuliskan dalam buku tugasmu, kemudian sampaikan di depan kelas.



## Aku Ingat

Desa adalah kesatuan masyarakat yang memiliki batas wilayah yang berwenang untuk mengatur dan mengurus kepentingan masyarakat setempat yang diakui dan dihormati dalam sistem pemerintahan Negara Kesatuan Republik Indonesia.

## Cakrawala

Di Indonesia ada perbedaan untuk menyebut wilayah desa, antara daerah yang satu dengan daerah yang lain. Kamu dapat melihatnya pada kolom berikut ini.

No.	Daerah	Sebutan untuk Desa
1.	Jawa dan Madura	Desa
2.	Nanggroe Aceh Darussalam	Gampong
3.	Sumatra Barat	Nagari
4.	Sulawesi Selatan	Lembang
5.	Bali	Banjar
6.	Nusa Tenggara Barat	Tumungkung
7.	Kalimantan Selatan dan Papua	Kampung
8.	Maluku	Negeri

### 2) Batas-Batas Desa

Desa memiliki batas-batas wilayah yang terdiri atas batas alam dan batas buatan. Batas alam misalnya sungai, gunung, atau jalan desa lainnya. Sementara itu yang termasuk batas buatan, misalnya gapura dan tugu.



## Kegiatan



Kunjungilah kantor balai desa tempat tinggalmu. Mintalah izin kepada kepala desa untuk melihat peta wilayah desamu. Dengan melihat peta itu, tulishlah di buku tugasmu batas-batas wilayah desamu.

### 3) Wilayah dan Penduduk Desa

Wilayah desa terbentuk dari beberapa wilayah dusun. Adapun wilayah dusun terbentuk atas beberapa wilayah RW (rukun warga). Dan wilayah RW merupakan gabungan dari beberapa wilayah RT (rukun tetangga).

Untuk mengetahui lebih jelas mengenai susunan wilayah desa, perhatikanlah dengan saksama bagan di bawah ini.

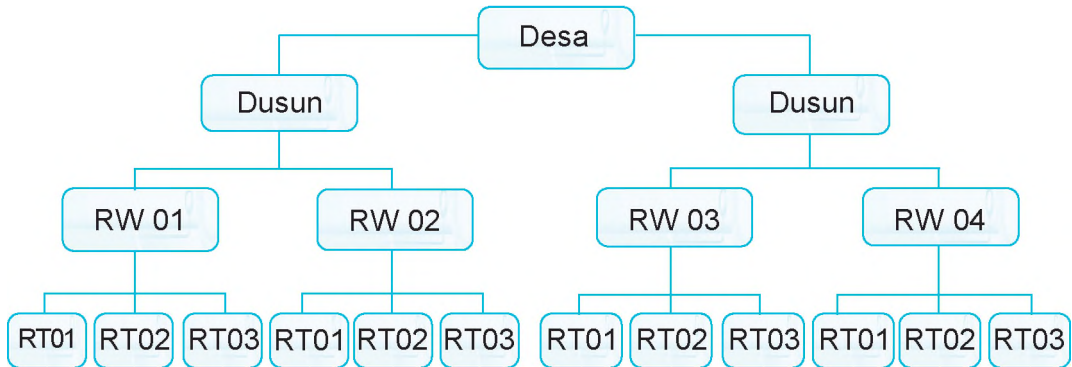

**Bagan 1.1** Wilayah desa

Suatu wilayah desa pasti memiliki penduduk. Penduduk desa merupakan gabungan dari penduduk RW (rukun warga). Penduduk RW merupakan gabungan dari penduduk RT, dan penduduk RT merupakan gabungan dari penduduk rumah atau anggota keluarga. Data tentang jumlah penduduk dicatat dari kartu keluarga (KK) yang dimiliki tiap-tiap kepala keluarga.



## KARTU KELUARGA

Nomor Kartu Keluarga : 16252

Nama Kepala Keluarga : PARWO MULYONO		Kecamatan : Wonosari	
Alamat : Temalreng		Kabupaten / Kota : KLATEN	
Desa / Kelurahan : RT 02 Rw 01		Kode Pos : 57473	
Ditwet		Propinsi : Jawa Tengah	

No	Nama lengkap	NIK	Kelamin	Tempat lahir	Tgl lahir	Agama	Pendidikan	Pekerjaan
1	PARWO MULYONO	3310181905470001	L	KLATEN	19-05-1947	Islam	SLTA	Petani
2	SRI SURYANI	3310180934110001	P	KLATEN	28-04-1951	Islam	SLTP	Petani
3	ANIS SRI SARWANTI	33101801121770001	P	Klaten	21-12-1977	Islam	S1 / D IV	Siswa
4	ENDANG SITI WURYANI	3310185009730002	P	Klaten	10-09-1979	Islam	S1 / D IV	Siswa

No	Status	Hubungan	Warga negara	No. Paspor	No. KITAS / KITAP	Agama	Jenis
1	ibuh	Kapala	WNI			Mado Wajogo	18
2	ibuh	Ibu	WNI			Hasil Wajogo	18
3	belah	Anak	WNI			Pawan Mulyono	Sri Suryani
4	belah	Anak	WNI			Pawan Mulyono	Sri Suryani

Ditulis di Tanggal: 10-12-2005

LEMBAR : 1/1

Kepala Keluarga



Tanda Tangan Kepala Keluarga



Klaten, 10-12-2005

Camat



Sri Masduki

NIP. 010.224.138

**Gambar 1.2** Kartu Keluarga

## Aktivitas Ceria

### Membuat Kartu Keluarga

Sediakan bahan-bahan berikut ini.

- Pinjamlah kartu keluarga pada orang tuamu
- Kertas karton warna putih
- Gunting

Cara membuat:

- Guntinglah kertas karton dengan ukuran 21 x 28 cm.
- Buatlah kolom-kolom pada kertas karton itu seperti pada kartu keluarga milikmu.
- Tulislah data-data yang ada pada kartu keluargamu itu ke dalam kertas karton yang telah dibuat kolom-kolom.
- Selamat mengerjakan.



### Kegiatan



Teman-teman, berkunjunglah ke rumah ketua RT-mu masing-masing. Tanyakan kepada ketua RT-mu, berapa jumlah penduduk laki-laki dan berapa jumlah penduduk perempuan yang tinggal di wilayah RT-mu.

Tulislah jumlah penduduk di wilayah RT-mu di buku tugasmu.

#### 4) Susunan Pemerintahan Desa

Desa dipimpin oleh seorang kepala desa. Kepala desa dipilih langsung oleh penduduk desa dari beberapa calon yang memenuhi syarat. Calon yang memperoleh dukungan suara terbanyak, akan ditetapkan oleh Badan Permusyawaratan Desa (BPD) sebagai kepala desa. Selanjutnya, kepala desa terpilih dilantik oleh bupati atau pejabat lain yang ditunjuk. Masa jabatan kepala desa

adalah 6 tahun dan dapat dipilih 1 kali lagi untuk masa jabatan berikutnya. Teman-teman, tahukah kamu siapa nama kepala desa tempat tinggalmu?

Di desa, penyelenggaraan pemerintahan dilaksanakan oleh pemerintah desa. Pemerintah desa terdiri atas kepala desa dan perangkat desa. Yang termasuk perangkat desa adalah sekretaris desa, kepala urusan, dan kepala dusun. Sekretaris desa diisi oleh seorang pegawai negeri sipil

(PNS) yang memenuhi persyaratan. Selama ini, seorang sekretaris desa bukan PNS. Mulai sekarang, secara bertahap sekretaris desa diangkat menjadi PNS. Kepala desa beserta perangkatnya berkantor di balai desa.

Teman-teman, tahukah kamu tugas dan kewajiban kepala desa beserta perangkatnya?

a) Kepala Desa

Kepala desa memiliki beberapa tugas dan kewajiban, di antaranya adalah sebagai berikut.

- Memimpin penyelenggaraan pemerintahan desa.
- Membina kehidupan masyarakat desa.
- Membina perekonomian desa.
- Memelihara ketenteraman dan ketertiban masyarakat desa.

Dalam melaksanakan tugas dan kewajibannya, kepala desa bertanggung jawab kepada rakyat melalui Badan Permusyawaratan Desa (BPD).



**Gambar 1.3** Balai desa, tempat kepala desa dan perangkatnya melaksanakan tugasnya melayani masyarakat.

**Sumber:** Dokumen Penerbit

b) Sekretaris Desa (Sekdes)

Sekretaris desa adalah orang kedua setelah kepala desa. Sekretaris desa bertugas mengurus masalah surat-menyurat, kegiatan kearsipan, dan membuat laporan.

c) Kepala Urusan (Kaur)

Kepala urusan berada di bawah sekretaris desa.

Berikut ini beberapa kepala urusan yang terdapat dalam pemerintahan desa.

- Kepala urusan pemerintahan.
- Kepala urusan pembangunan.
- Kepala urusan kesejahteraan masyarakat (kesra).
- Kepala urusan keuangan.
- Kepala urusan umum.

Kepala urusan bertugas sesuai dengan bidangnya masing-masing. Misalnya, kepala urusan umum bertugas melayani penduduk yang membuat kartu keluarga (KK) dan kartu tanda penduduk (KTP). Selain itu juga bertugas mencatat bayi yang lahir dan penduduk yang meninggal dunia.

d) Kepala Dusun (Kadus)

Kepala dusun adalah pelaksana tugas kepala desa di wilayah dusun. Kepala dusun melaksanakan tugas pemerintahan, pembangunan, dan kemasyarakatan.

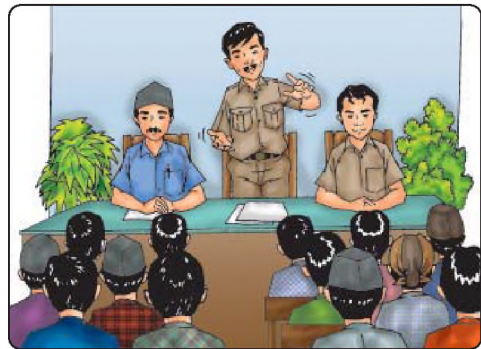

**Gambar 1.4** Kepala desa dan perangkatnya sebagai penyelenggara pemerintahan desa.

Sebagai penyelenggara pemerintahan desa, kepala desa beserta perangkatnya memperoleh gaji. Gajinya tidak berupa uang, melainkan tanah atau sawah garapan yang disebut dengan istilah *bengkok*. Apabila telah pensiun, maka tanah tersebut harus dikembalikan lagi ke desa.

## Cakrawala

Di depan kamu menjumpai istilah *bengkok*. *Bengkok* adalah tanah milik desa yang dipinjamkan kepada pamong desa untuk digarap dan dipetik hasilnya sebagai pengganti gaji.



## Aku Ingat

Pemerintah desa terdiri dari kepala desa beserta perangkatnya, yaitu sekretaris desa, kepala urusan, dan kepala dusun.

### 5) Badan Permusyawaratan Desa (BPD)

Di depan telah disinggung mengenai istilah Badan Permusyawaratan Desa (BPD). Tahukah kamu apakah BPD itu? BPD terdapat di setiap pemerintahan desa. BPD berfungsi mengayomi adat istiadat, menetapkan peraturan desa bersama kepala desa, serta menampung dan menyalurkan aspirasi masyarakat.

Teman-teman, tahukah kamu siapakah yang berhak menjadi anggota BPD? Anggota BPD adalah wakil dari penduduk desa bersangkutan yang ditetapkan dengan cara musyawarah dan mufakat. Anggota BPD dipilih dari dan oleh penduduk desa yang memenuhi persyaratan. Setelah keanggotaan BPD terbentuk, mereka memilih pemimpin. Pimpinan dipilih dari dan oleh anggota BPD. Sama dengan kepala desa, masa jabatan anggota BPD adalah 6 tahun dan dapat dipilih lagi untuk 1 kali masa jabatan berikutnya.



## Aku Ingat

Badan Permusyawaratan Desa (BPD) berfungsi mengayomi adat istiadat, menetapkan peraturan desa bersama kepala desa, serta menampung dan menyalurkan aspirasi masyarakat.



## Kegiatan



Di setiap pemerintahan desa pasti terdapat Badan Permusyawaratan Desa (BPD), begitupun juga di desa tempat tinggalmu. Coba tanyakan kepada orang tuamu siapa nama ketua BPD di desamu. Tanyakan pula nama-nama anggota BPD di desamu. Tulislah nama ketua dan anggota BPD itu di buku tugasmu.

Kamu sudah belajar tentang pemerintahan desa. Dari uraian materi yang telah kamu pelajari, dapat dibuat struktur pemerintahan desa seperti kamu lihat pada bagan di bawah ini.

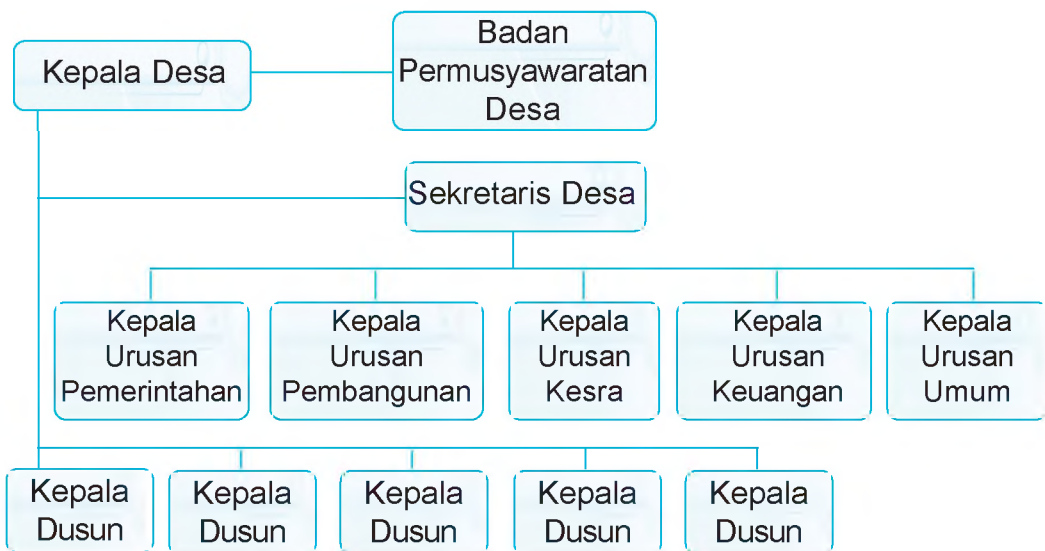

**Bagan 1.2** Struktur organisasi pemerintahan desa

## b. Pemerintahan Kelurahan

Di depan kamu sudah belajar mengenai pemerintahan desa. Nah, sekarang kamu akan belajar mengenai pemerintahan kelurahan. Sebelumnya kamu harus mengetahui terlebih dahulu apa itu kelurahan.

### 1) Pengertian Kelurahan

Sama halnya dengan desa, kelurahan juga merupakan organisasi pemerintahan terendah. Kelurahan berada setingkat dengan desa. Tahukah kamu, apakah yang dimaksud dengan kelurahan?

Kelurahan adalah wilayah kerja lurah sebagai perangkat daerah kabupaten atau kota dalam wilayah kerja kecamatan. Dengan kata lain, kelurahan adalah daerah pemerintahan yang paling bawah yang dipimpin oleh seorang lurah.

Seperti desa, kelurahan juga memiliki batas-batas wilayah, baik batas alam maupun batas buatan. Masih ingatkah kamu apa saja yang termasuk batas alam dan batas buatan? Ingatan yang bagus. Ya, yang termasuk batas alam adalah sungai, gunung, atau jalan kelurahan lainnya. Sedangkan batas buatan, misalnya gapura dan tugu.

Suatu kelurahan pasti memiliki nama. Seperti halnya dalam desa, nama itu dimaksudkan untuk membedakan antara kelurahan yang satu dengan kelurahan yang lainnya. Bagi kamu yang tinggal di wilayah kelurahan, apa nama kelurahan tempat tinggalmu?



### Aku Ingat

Kelurahan adalah wilayah kerja lurah sebagai perangkat daerah kabupaten atau kota dalam wilayah kerja kecamatan. Kelurahan dipimpin oleh seorang lurah.

## 2) Wilayah Kelurahan

Kelurahan terdiri atas beberapa rukun warga (RW). Sementara itu, rukun warga terbentuk dari beberapa rukun tetangga (RT). Di wilayah perkotaan, beberapa RW bergabung dalam satu-kesatuan wilayah yang disebut lingkungan. Lingkungan dipimpin oleh ketua lingkungan (kepala lingkungan). Beberapa lingkungan bergabung menjadi satu wilayah yang disebut kelurahan. Untuk lebih jelasnya, ayo kita perhatikan bagan di bawah ini dengan saksama.

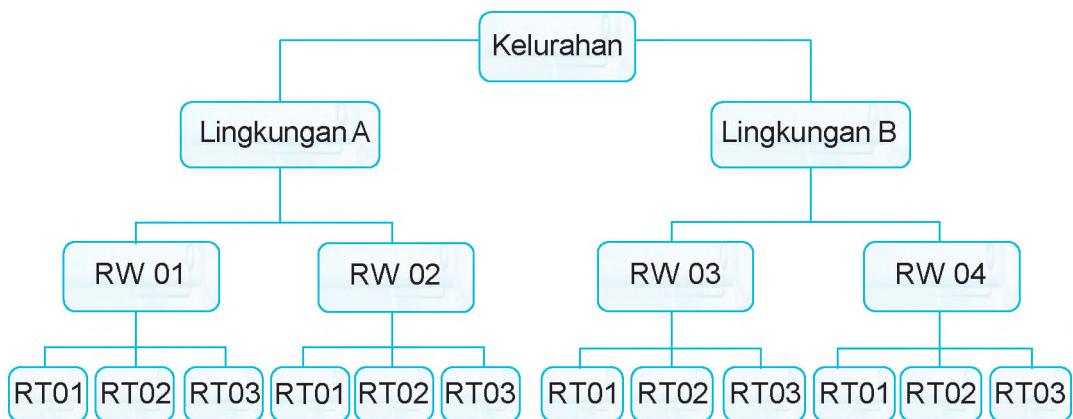

**Bagan 1.3** Wilayah kelurahan

## 3) Susunan Pemerintahan Kelurahan

Kelurahan dipimpin oleh seorang lurah atau kepala kelurahan. Lurah tidak dipilih oleh rakyat. Lurah adalah seorang pegawai negeri sipil (PNS) yang dipilih oleh camat. Oleh karena itu, seorang lurah mendapat gaji dari pemerintah.

Dalam menjalankan tugasnya, lurah dibantu oleh sekretaris kelurahan (sekel), kepala-kepala urusan (kaur), dan kepala lingkungan.

Tiap-tiap perangkat kelurahan mempunyai tugas yang berbeda. Tahukah kamu apa saja tugas masing-masing perangkat kelurahan? Nah, ayo kita pelajari bersama penjelasan berikut ini.

**a) Sekretaris Kelurahan (Sekel)**

Sekretaris kelurahan adalah orang kedua setelah lurah. Tugasnya antara lain melaksanakan administrasi kelurahan, seperti melaksanakan kegiatan surat menyurat, kegiatan kearsipan, dan membuat laporan.

**b) Kepala Urusan**

Seperti halnya desa, kelurahan juga mempunyai beberapa kepala urusan, yaitu kepala urusan pemerintahan, kepala urusan pembangunan, kepala urusan kesejahteraan rakyat (kesra), kepala urusan keuangan, dan kepala urusan umum. Tiap-tiap kepala urusan bertugas membantu sekretaris kelurahan sesuai dengan bidangnya masing-masing.

**c) Kepala Lingkungan**

Kepala lingkungan membawahi rukun warga (RW). Kepala lingkungan melaksanakan tugas lurah di wilayahnya. Kepala lingkungan menyampaikan berita tentang pemerintahan, pembangunan, dan kemasyarakatan di lingkungannya.

Untuk mempermudah pemahamanmu tentang susunan pemerintahan kelurahan, perhatikanlah bagan berikut ini.

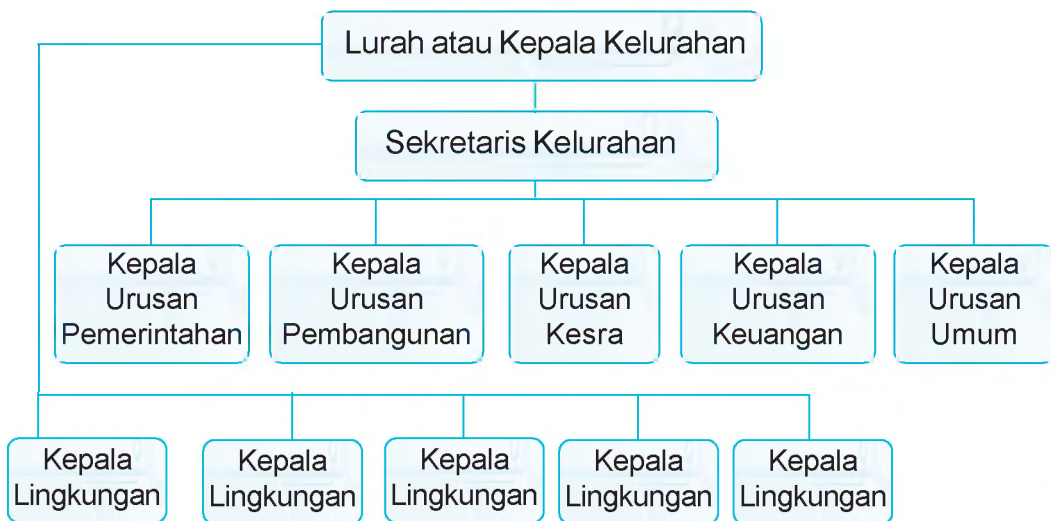

**Bagan 1.4** Struktur organisasi pemerintahan kelurahan



## Aku Ingat

Kelurahan dipimpin oleh seorang lurah atau kepala kelurahan. Dalam menjalankan tugasnya, seorang lurah atau kepala kelurahan dibantu oleh sekretaris, beberapa kepala urusan, dan kepala lingkungan.

Dalam menjalankan pemerintahan, lurah atau kepala kelurahan beserta para perangkatnya berkantor di kantor kelurahan.



**Gambar 1.5** Kantor kelurahan.

**Sumber:** Dokumen Penerbit

Di depan kamu sudah belajar mengenai desa dan kelurahan. Pasti kamu sudah paham apa yang dimaksud dengan desa dan apa yang dimaksud dengan kelurahan. Nah, dapatkah kamu membedakan di antara keduanya? Berikut ini dapat kamu simak perbedaan antara desa dan kelurahan.

No.	Desa	Kelurahan
1.	Dikepalai kepala desa	Dikepalai kepala kelurahan atau lurah
2.	Gaji tanah garapan ( <i>bengkak</i> )	Gaji berupa uang
3.	Wilayahnya luas	Wilayahnya sempit
4.	Penduduknya jarang	Penduduknya padat
5.	Lokasi di pedesaan	Lokasi di perkotaan

## Aktivitas Ceria

Berkunjunglah ke kantor kepala desa atau kelurahan di tempat tinggalmu.

Mintalah izin untuk melihat susunan organisasi pemerintahan desa atau kelurahan tempat tinggalmu.

Tulislah di buku tugasmu, susunan organisasi pemerintahan desa atau kelurahan tersebut.

Tulislah pula nama-nama pejabatnya.

## 2. Lembaga Sosial di Desa atau Kelurahan

Setiap desa atau kelurahan mempunyai banyak kegiatan. Tahukah kamu, kegiatan apa saja yang ada di desa atau kelurahan? Ada banyak kegiatan yang dilaksanakan di desa atau kelurahan, di antaranya Pembinaan Kesejahteraan Keluarga (PKK) yang diikuti oleh ibu-ibu. Kegiatan ini diselenggarakan untuk memberikan pelatihan keterampilan kepada ibu-ibu.

Selain PKK, di desa atau kelurahan juga ada pos pelayanan terpadu (posyandu). Posyandu merupakan upaya pelayanan kesehatan yang diselenggarakan oleh masyarakat. Kegiatan ini meliputi pemeliharaan kesehatan bayi, balita, ibu hamil, dan ibu menyusui. Posyandu berfungsi untuk melayani peningkatan kesehatan masyarakat, antara lain penimbangan balita, pelayanan KB, pemeriksaan ibu hamil, penambahan gizi balita, dan imunisasi.



**Gambar 1.6** Penimbangan balita, salah satu kegiatan posyandu.



## Aku Ingat

Posyandu adalah upaya pelayanan kesehatan yang diselenggarakan oleh masyarakat.

Pada pelaksanaannya, kegiatan posyandu diawasi oleh kader-kader kesehatan. Siapakah kader kesehatan itu? Kader kesehatan adalah ibu-ibu yang telah memperoleh pendidikan dan pelatihan dari puskesmas tentang pelayanan kesehatan dasar.

Pada setiap desa atau kelurahan terdapat pusat-pusat kegiatan umum seperti berikut ini.

**a. Kantor Kepala Desa atau Kelurahan**

Kantor ini merupakan tempat pelayanan terhadap masyarakat di bidang pemerintahan.

**b. Pusat Kesehatan Masyarakat (Puskesmas)**

Puskesmas adalah tempat pelayanan masyarakat di bidang kesehatan. Puskesmas yang ada di desa atau kelurahan disebut dengan puskesmas pembantu.

**c. Sekolah**

Sekolah merupakan tempat pelayanan terhadap masyarakat di bidang pendidikan. Sekolah yang umumnya terdapat di desa atau kelurahan adalah taman kanak-kanak (TK) dan sekolah dasar (SD). Nah, ada berapakah jumlah sekolah dasar (SD) di desa atau kelurahanmu?



**Gambar 1.7** Sekolah sebagai tempat bagi masyarakat untuk memperoleh pendidikan.

**Sumber:** Dokumen Penerbit

#### d. Tempat Ibadah

Tempat ibadah merupakan tempat bagi anggota masyarakat untuk melakukan kegiatan keagamaan.

Teman-teman, tahukah kamu apa saja nama tempat ibadah agama-agama di negara kita?

Berikut ini dapat kamu ketahui beberapa agama yang diakui di negara kita beserta tempat ibadahnya.

No.	Agama	Tempat Ibadah
1.	Islam	Masjid
2.	Kristen dan Katolik	Gereja
3.	Hindu	Pura
4.	Buddha	Wihara
5.	Kong Hu Chu	Kelenteng



**Gambar 1.8** Tempat-tempat ibadah di Indonesia

### e. Pemakaman Umum

Setiap desa atau kelurahan pasti memiliki tempat pemakaman umum. Tempat itu digunakan untuk mengubur warga masyarakat yang meninggal dunia.



### Kegiatan



Di desa atau kelurahan tempat tinggalmu pasti terdapat tempat ibadah umat beragama. Nah, tugas kamu sekarang adalah mencatat tempat-tempat ibadah itu beserta nama dan alamatnya. Tulislah di buku tugasmu dalam bentuk kolom seperti di bawah ini.

No.	Tempat Ibadah	Nama	Alamat



### Ayo Berlatih

1. Apakah yang dimaksud dengan desa?
2. Sebutkan batas-batas wilayah desa!
3. Apakah tugas dan kewajiban kepala desa?
4. Apakah fungsi Badan Permusyawaratan Desa?
5. Apakah perbedaan antara desa dengan kelurahan?

## B Pemerintahan Kecamatan

Pada subbab sebelumnya, kamu telah belajar tentang pemerintahan desa dan pemerintahan kelurahan. Sekarang, kamu akan melanjutkan dengan pemerintahan di atasnya, yaitu pemerintahan kecamatan.

### 1. Pengertian Kecamatan

Kecamatan adalah daerah bagian kabupaten atau kota yang membawahi beberapa kelurahan atau desa, dan dikepalai oleh seorang camat. Dengan kata lain, kecamatan merupakan gabungan dari wilayah kelurahan atau desa, dan juga merupakan perangkat daerah kabupaten atau kota. Jadi kecamatan terdiri dari beberapa desa atau beberapa kelurahan.

Perhatikan bagan susunan wilayah kecamatan berikut ini.

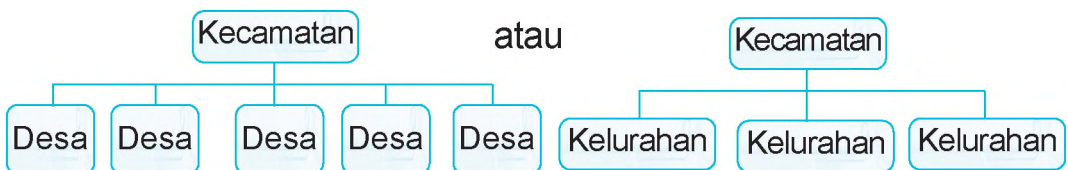

Bagan 1.5 Struktur organisasi pemerintahan kelurahan

Setiap kecamatan tentu memiliki nama sendiri-sendiri. Pemberian nama suatu kecamatan bertujuan untuk membedakan antara kecamatan yang satu dengan kecamatan yang lain. Biasanya nama suatu kecamatan diambil dari salah satu nama desa atau nama kelurahan yang ada di wilayahnya. Nah, apakah nama kecamatan tempat tinggalmu?



### Aku Ingat

Kecamatan adalah daerah bagian kabupaten atau kota yang membawahi beberapa kelurahan atau desa, dan dikepalai oleh seorang camat.

## Cakrawala

Sebelum tahun 1999 beberapa wilayah kecamatan di perkotaan membentuk kota administratif (kotif). Kotif adalah perangkat wilayah kabupaten yang dipimpin oleh wali kota administratif. Kotif wilayahnya lebih luas dibanding kecamatan. Ini karena kotif terdiri dari beberapa wilayah kecamatan. Namun, setelah keluar Undang-Undang Nomor 22 Tahun 1999, status kotif dihapuskan. Kemudian kembali lagi menjadi kecamatan.

## 2. Batas-Batas Wilayah Kecamatan

Untuk membedakan atau membatasi wilayah kecamatan yang satu dengan wilayah kecamatan yang lain, maka digunakan batas. Batas wilayah itu ada dua macam, yaitu batas alam dan batas buatan.

Masih ingatkah kamu tentang batas alam dan batas buatan pada desa dan kelurahan? Tentu kamu masih ingat, karena kamu anak yang cerdas. Nah, batas alam dan batas buatan pada wilayah kecamatan itu sama dengan batas alam dan batas buatan pada wilayah desa dan kelurahan.

## 3. Letak dan Luas Wilayah Kecamatan

Bentuk permukaan wilayah kecamatan berupa daratan dan perairan. Daratan berupa gunung, pegunungan, bukit, lembah, dan dataran. Sementara itu, wilayah perairan berupa sungai, danau, rawa, telaga, dan waduk.

Setiap kecamatan mempunyai letak yang berbeda-beda. Ada kecamatan yang terletak di dataran rendah. Ada wilayah kecamatan yang terletak di dataran tinggi. Dan ada pula kecamatan yang letaknya di pegunungan.

Selain letaknya yang berbeda, luas setiap wilayah kecamatan juga tidak sama. Keluasan suatu kecamatan bergantung dari luas dan banyaknya desa atau kelurahan. Semakin luas wilayah suatu

desa atau kelurahan, semakin luas pula wilayah kecamatannya. Begitupun juga dengan banyak sedikitnya jumlah desa atau kelurahan yang bergabung. Semakin banyak jumlah desa atau kelurahan yang bergabung, semakin luas pula daerah kecamatannya.

#### 4. Susunan Pemerintahan Kecamatan

Dari pengertian kecamatan di depan, dapat diketahui bahwa kecamatan dipimpin oleh seorang camat. Siapakah camat itu? Camat adalah seorang pegawai negeri sipil (PNS) yang diangkat oleh bupati atau wali kota. Ia mendapat gaji dari pemerintah. Tahukah kamu siapa nama camat di daerahmu?

Camat sebagai penyelenggara pemerintahan di tingkat kecamatan memiliki tugas untuk memimpin pemerintahan, melaksanakan usaha pembangunan, dan membina masyarakat. Dalam menjalankan tugas-tugasnya itu, camat dibantu oleh sekretaris kecamatan (sekcam) dan seksi-seksi. Seksi-seksi yang ada di kecamatan meliputi seksi pemerintahan, ketenteraman dan ketertiban, pemberdayaan masyarakat, kesejahteraan sosial, dan pelayanan umum. Camat beserta sekretaris kecamatan dan seksi-seksi berkantor di kantor kecamatan. Camat bertanggung jawab atas jalannya pemerintahan di wilayah kecamatan kepada bupati atau wali kota.



**Gambar 1.9** Kantor kecamatan, tempat camat dan perangkatnya bekerja.

**Sumber:** Dokumen Penerbit

Untuk memudahkanmu memahami susunan pemerintahan kecamatan, perhatikanlah bagan berikut ini.

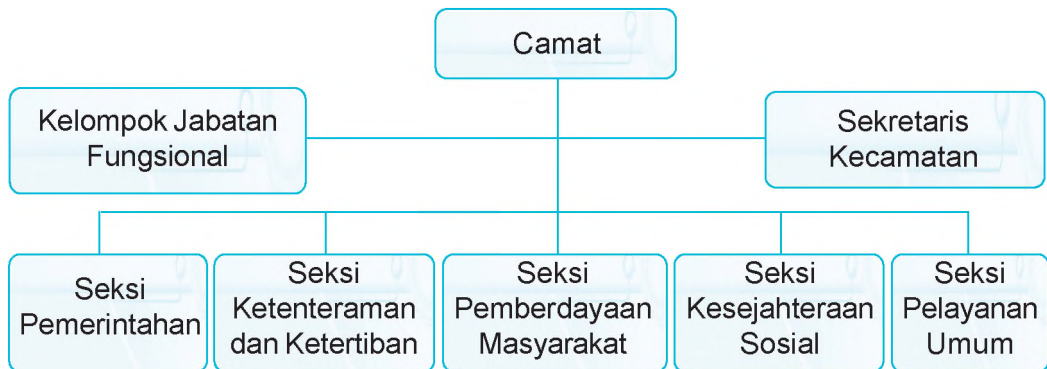

**Bagan 1.6** Susunan pemerintahan kecamatan

Di wilayah kecamatan terdapat tiga unsur pimpinan yang mempunyai fungsi dan peranan penting. Mereka disebut unsur Muspika (Musyawarah Pimpinan Kecamatan).

#### a. Camat

Camat adalah pimpinan wilayah kecamatan. Camat adalah seorang pegawai negeri sipil (PNS) yang digaji oleh pemerintah. Camat tidak dipilih oleh warga masyarakat, melainkan diangkat oleh bupati atau wali kota.

#### b. Komandan Rayon Militer (Danramil)

Danramil adalah pimpinan di komando rayon militer (koramil). Koramil merupakan Lembaga Tentara Nasional Indonesia (TNI) yang bertugas di wilayah kecamatan. Koramil bertugas menjaga keutuhan wilayah kecamatan dari segala gangguan, baik dari dalam lingkungan kecamatan tersebut maupun dari luar daerah.

#### c. Kepala Kepolisian Sektor (Kapolsek)

Kapolsek adalah pimpinan di kepolisian sektor (polsek). Polsek bertugas menjaga keamanan dan ketertiban masyarakat sewilayah kecamatan.

## 5. Lembaga-Lembaga yang Ada di Tingkat Kecamatan

Terdapat beberapa lembaga di kecamatan yang perlu kamu ketahui. Lembaga-lembaga tersebut di antaranya adalah sebagai berikut.

### a. Dinas Pendidikan

Dinas Pendidikan membawahi jajaran pendidikan, seperti taman kanak-kanak (TK), sekolah dasar (SD), sekolah menengah pertama (SMP), sekolah menengah atas (SMA), dan sekolah menengah kejuruan (SMK).

### b. Kantor Polisi Sektor

Lembaga ini bertanggung jawab atas keamanan sewilayah kecamatan.

### c. Kantor Pos

Apa yang ada di benakmu ketika mendengar kata kantor pos? Pasti tempat untuk mengirim surat, bukan? Sebenarnya kantor pos tidak hanya mengurus atau melayani pengiriman surat saja. Ada banyak lagi layanan kantor pos yang bisa kamu manfaatkan. Misalnya pengiriman dokumen, barang, uang, dan jasa pelayanan lainnya.

Selain memberikan jasa pelayanan pos, kantor pos juga menyediakan benda-benda pos, seperti perangko, materai, formulir wesel pos, dan kartu pos.

Teman-teman, pernahkah kamu mengirim surat kepada teman atau saudaramu melalui kantor pos?

### Cakrawala

Aktivitas kiriman pos di tanah air telah dimulai sejak zaman kerajaan Mulawarman, Sriwijaya, Tarumanegara, Mataram Kuno, Purnawarman, dan Majapahit oleh para bangsawan dan biarawan. Kantor pos pertama di Indonesia didirikan oleh *Verenigde Oost-Indische Compagnie* (VOC) pada masa pemerintahan Gubernur Jenderal Gustaaf W. Baron van Imhoff pada tanggal 26 Agustus 1746 di Batavia (kini Jakarta).

## Aktivitas Ceria

Pernahkah kamu melihat benda-benda pos seperti telah disebutkan di atas? Nah, sekarang kunjungilah kantor pos di kecamatanmu bersama guru dan teman-temanmu. Mintalah izin kepada petugas kantor pos untuk melihat benda-benda pos tersebut. Lalu, tanyakan kegunaan benda-benda tersebut, beserta cara menggunakannya. Catatlah penjelasan petugas kantor pos itu di buku tugasmu.

### d. Komando Rayon Militer (Koramil)

Lembaga ini berfungsi untuk menjaga serta bertanggung jawab atas pertahanan dan keamanan sewilayah kecamatan.

### e. Bank

Saat ini, di setiap kecamatan kamu dapat menjumpai bank. Jika kamu mendengar kata bank, apa yang kamu pikirkan? Pasti menabung. Ya, menabung adalah salah satu kegiatan di bank. Selain menabung, bank juga memberi atau menyalurkan kredit. Secara umum, bank dapat diartikan sebagai tempat penyimpanan uang atau menabung dan pemberi atau penyalur kredit.

Bank apa saja yang terdapat di wilayah kecamatanmu?

### f. Pusat Kesehatan Masyarakat (Puskesmas)

Di masyarakat, pusat kesehatan masyarakat lebih dikenal dengan sebutan puskesmas. Puskesmas merupakan unit pelayanan kesehatan yang berada di pedesaan maupun perkotaan. Sejak tahun 1979, berdasarkan wilayah kerjanya, puskesmas dibedakan menjadi dua, yaitu puskesmas pembina dan puskesmas pembantu. Apakah yang dimaksud dengan puskesmas pembantu dan puskesmas pembina itu? Puskesmas pembantu adalah puskesmas yang berada di desa atau kelurahan. Puskesmas pembina merupakan

penanggung jawab dan koordinator berbagai kegiatan kesehatan pada suatu kecamatan. Puskesmas ini berada di wilayah kecamatan.

Puskesmas melakukan beberapa kegiatan di bidang kesehatan. Kegiatan tersebut di antaranya adalah kesehatan lingkungan, peningkatan gizi, pencegahan dan pem-

berantasan penyakit menular, pengobatan penyakit, penyuluhan kesehatan, dan perawatan kesehatan masyarakat.



**Gambar 1.10** Puskesmas sebagai lembaga pelayanan kesehatan terhadap masyarakat.

**Sumber:** Dokumen Penerbit

#### g. Kantor Urusan Agama (KUA)

Secara umum, KUA berfungsi untuk menerima laporan dan mencatat setiap warga masyarakat di wilayah kecamatannya yang akan melangsungkan pernikahan. KUA juga berkewajiban untuk menikahkan dan mengeluarkan akta atau surat nikah bagi warga masyarakat. Nah, tahukah di KUA manakah orang tuamu menikah?

### Aktivitas Ceria

Berkunjuglah ke kantor kecamatanmu masing-masing. Mintalah izin kepada kepala atau pegawai kecamatan untuk melihat struktur organisasi kecamatan. Tulislah susunan organisasi pemerintahan kecamatan itu di buku tugasmu. Tulislah pula nama pejabat masing-masing.

Nama Jabatan	Nama Pejabat
Camat	....
Sekretaris Kecamatan	....
Kepala Urusan . . . .	....
Kepala Urusan . . . .	....
Kepala Urusan . . . .	....
Seksi . . . .	....
Seksi . . . .	....



## Ayo Berlatih

1. Apakah yang dimaksud dengan kecamatan?
2. Siapakah yang memimpin kecamatan?
3. Apa tugas seorang camat?
4. Lembaga pendidikan apa saja yang terdapat di kecamatan?
5. Apakah yang dimaksud dengan bank?

## Ringkasan

- Desa adalah kesatuan masyarakat hukum yang memiliki batas wilayah yang berwenang untuk mengatur dan mengurus kepentingan masyarakat setempat yang diakui dan dihormati dalam sistem pemerintahan Negara Kesatuan Republik Indonesia.
- Desa dipimpin atau dikepalai oleh seorang kepala desa. Dalam menjalankan tugas dan kewajibannya dibantu oleh sekretaris desa, kepala urusan, dan kepala dusun.

- Desa adalah kesatuan masyarakat hukum yang memiliki batas wilayah yang berwenang untuk mengatur dan mengurus kepentingan masyarakat setempat yang diakui dan dihormati dalam sistem pemerintahan Negara Kesatuan Republik Indonesia.
- Desa dipimpin atau dikepalai oleh seorang kepala desa. Dalam menjalankan tugas dan kewajibannya dibantu oleh sekretaris desa, kepala urusan, dan kepala dusun.
- Kelurahan adalah wilayah kerja lurah sebagai perangkat daerah kabupaten atau kota dalam wilayah kerja kecamatan.
- Kelurahan dipimpin oleh seorang lurah. Dalam menjalankan tugasnya, lurah dibantu oleh sekretaris kelurahan, kepala urusan, dan kepala lingkungan.
- Kecamatan adalah daerah bagian kabupaten atau kota yang membawahi beberapa kelurahan atau desa.
- Kecamatan dikepalai oleh seorang camat.
- Batas-batas wilayah desa, kelurahan, atau kecamatan:
  - Batas alam, misalnya sungai, gunung, jalan desa, atau lainnya.
  - Batas buatan, misalnya gapura dan tugu.



## Latih Kemampuanmu

**Teman-teman, jangan lupa kerjakan di buku tugasmu!**

### **I. Mari memilih jawaban yang tepat!**

1. Gabungan dari beberapa RW disebut ....
 

a. RT	c. desa
b. tetangga	d. dukuh atau dusun

2. Wilayah desa terbentuk atas beberapa wilayah ....
  - a. lingkungan
  - b. RW
  - c. RT
  - d. dusun
3. Penduduk RW merupakan gabungan dari penduduk ....
  - a. dusun
  - b. desa
  - c. lingkungan
  - d. RT
4. Sebutan desa atau kelurahan untuk daerah Kalimantan Selatan adalah ....
  - a. nagari
  - b. kampung
  - c. banjar
  - d. temukung
5. Data penduduk desa atau kelurahan dicatat dalam suatu daftar yang disebut ....
  - a. geografi desa atau kelurahan
  - b. biografi desa atau kelurahan
  - c. monografi desa atau kelurahan
  - d. papan pengumuman desa atau kelurahan
6. Pemerintahan desa dipimpin oleh seorang ....
  - a. lurah
  - b. kepala desa
  - c. camat
  - d. bupati
7. Lembaga yang bertanggung jawab atas keamanan di wilayah kecamatan adalah ....
  - a. bank
  - b. polisi sektor
  - c. kantor pos
  - d. dinas pendidikan
8. Untuk membantu masyarakat pedesaan dalam bidang kesehatan, setiap kecamatan dibangun ....
  - a. puskesmas
  - b. posyandu
  - c. puskesling
  - d. poliklinik
9. Pemerintah tingkat kecamatan dipimpin oleh seorang ....
  - a. bupati
  - b. lurah
  - c. camat
  - d. kepala desa

10. BPD kepanjangan dari ....
  - a. Badan Pemasyarakatan Desa
  - b. Badan Perwakilan Daerah
  - c. Badan Permusyawaratan Desa
  - d. Balai Pengobatan Desa
11. Kepala desa dipilih oleh ....
  - a. camat
  - b. rakyat
  - c. tokoh masyarakat
  - d. ketua adat
12. Berikut ini yang **tidak** termasuk batas alam adalah ....
  - a. sungai
  - b. gunung
  - c. bukit
  - d. gapura
13. Kelurahan dipimpin oleh seorang ....
  - a. lurah
  - b. kepala desa
  - c. camat
  - d. bupati
14. Nama kecamatan biasanya diambil dari salah satu ....
  - a. nama kabupaten di wilayahnya
  - b. nama camat yang memerintah
  - c. nama kota di wilayahnya
  - d. nama desa atau kelurahan di wilayahnya
15. Tugu dan gapura merupakan ....
  - a. batas alam
  - b. batas buatan
  - c. hiasan kecamatan
  - d. batas bangunan

## II. Mari menjawab pertanyaan di bawah ini!

1. Sebutkan perbedaan antara desa dan kelurahan!
2. Apakah tugas seorang sekretaris desa?
3. Sebutkan tiga lembaga sosial yang ada di wilayah kecamatan!
4. Ke manakah kamu mendapatkan pelayanan di bidang pertahanan dan keamanan?
5. Sebutkan perangkat kelurahan beserta tugasnya!

# Kabupaten, Kota, dan Provinsi



Di kota atau kabupaten manakah tempat tinggalmu? Termasuk provinsi manakah kabupaten atau kota tempat tinggalmu? Teman-teman, pada bab ini kamu akan belajar tentang lembaga-lembaga dan struktur organisasi dalam sistem pemerintahan kabupaten, kota, dan provinsi.

# Peta Konsep

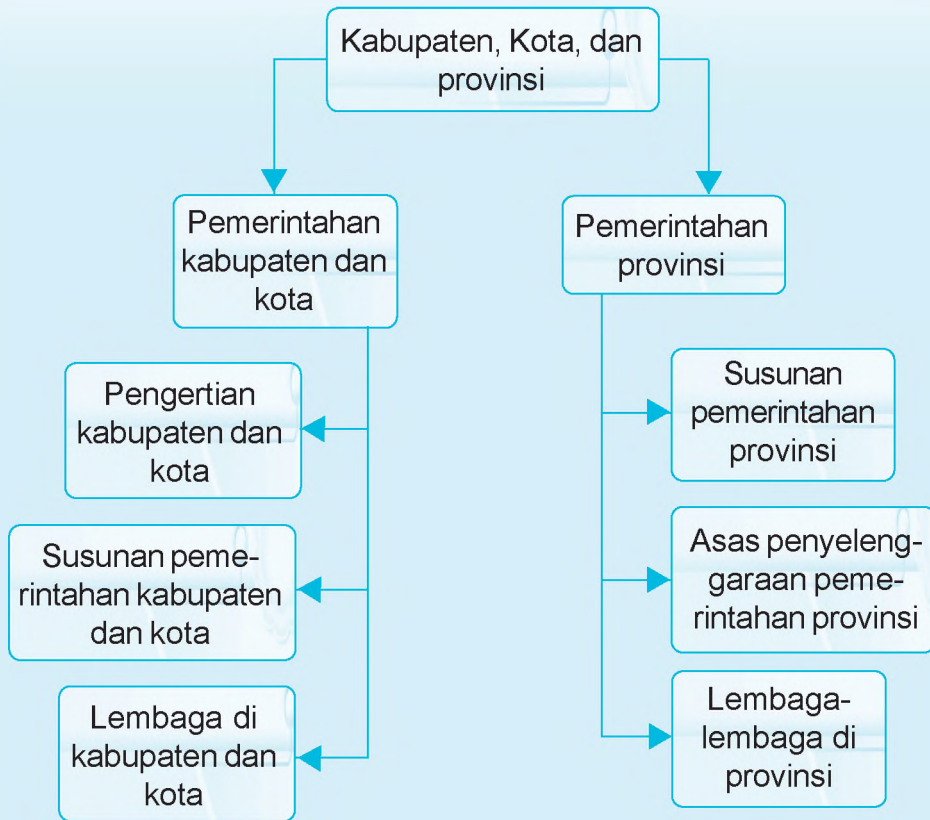

## A Pemerintahan Kabupaten dan Kota

Pada bab sebelumnya, kamu sudah belajar tentang pemerintahan desa dan kelurahan. Selain itu, kamu juga sudah belajar tentang pemerintahan kecamatan. Kamu pasti sudah paham betul mengenai pemerintahan itu, karena kamu anak yang pandai. Nah, sekarang kamu akan belajar tentang pemerintahan yang ada di atasnya, yaitu pemerintahan kabupaten dan kota.

### 1. Pengertian Kabupaten dan Kota

Jika kamu bepergian ke luar kota dan ditanya asalmu dari mana, pasti kamu akan menjawab nama kabupaten atau kotamu. Misalnya Solo, Bandung, Jogjakarta, Blitar, dan sebagainya. Nah, di kabupaten atau kota manakah kamu tinggal? Tahukah kamu, apa yang dimaksud dengan kabupaten dan kota itu?

Kabupaten adalah daerah yang merupakan bagian langsung dari provinsi yang terdiri atas beberapa kecamatan. Sedangkan kota adalah daerah setingkat kabupaten yang dikepalai oleh seorang wali kota. Dari pengertian tersebut, dapat kamu pahami bahwa kabupaten dan kota merupakan penggabungan dari beberapa kecamatan dalam suatu wilayah tertentu.

Di wilayah kabupaten dan kota, keadaan wilayahnya lebih kompleks jika dibandingkan dengan keadaan wilayah desa, kelurahan, ataupun kecamatan mengingat wilayahnya lebih luas. Keadaan wilayah kabupaten dan kota dapat berupa laut, sungai, gunung, hutan, dataran rendah, dan lain-lain.



#### Aku Ingat

- Kabupaten adalah daerah yang merupakan bagian langsung provinsi yang terdiri atas beberapa kecamatan.
- Kota adalah daerah setingkat kabupaten yang dikepalai oleh seorang wali kota.

Sekarang, ayo kita perhatikan peta Kota Gorontalo di bawah ini.

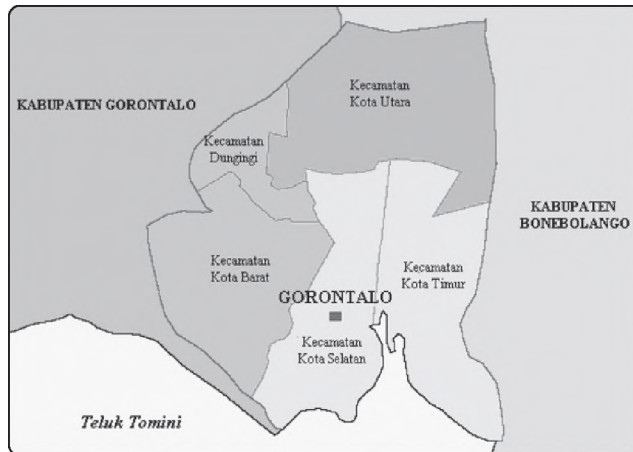

**Gambar 2.1** Peta Kota Gorontalo  
**Sumber:** <http://gorontalo-Info.20megsfree.com>

Gambar di atas adalah contoh peta dari sebuah kota. Nama daerah yang tertulis di dalam peta itu adalah nama-nama kecamatan dari wilayah kabupaten tersebut. Sedang batas-batasnya ada sungai, provinsi lain, kabupaten lain, dan juga kecamatan lain.

## 2. Susunan Pemerintahan Kabupaten dan Kota

Setiap wilayah pemerintahan pasti memiliki seorang pemimpin. Seperti desa dipimpin oleh kepala desa, kelurahan dipimpin lurah, dan kecamatan dipimpin oleh camat. Lalu, siapakah yang memimpin sebuah wilayah kabupaten? Teman-teman, wilayah kabupaten dikepalai oleh seorang bupati. Bupati dibantu oleh seorang wakil yang disebut dengan wakil bupati. Kota sesuai dengan pengertian di atas, dikepalai oleh seorang wali kota. Wali kota dibantu oleh seorang wakil yang disebut wakil wali kota. Bupati dan wali kota beserta wakilnya dipilih secara langsung oleh rakyat di daerah yang bersangkutan melalui pemilihan kepala daerah.

Calon bupati dan wali kota beserta wakilnya ditetapkan oleh Dewan Perwakilan Rakyat Daerah (DPRD). Calon yang memenuhi syarat dan sesuai dengan hasil pemeriksaan yang

dilakukan panitia pemilihan dapat diajukan kepada DPRD untuk ditetapkan sebagai calon bupati dan wali kota, beserta wakilnya. Setelah itu, barulah diselenggarakan pemilihan kepala daerah. Pemilihan bupati dan wali kota, beserta wakilnya dilaksanakan secara langsung, umum, bebas, rahasia, jujur, dan adil. Pasangan calon yang memperoleh suara terbanyak pada pemilihan ditetapkan sebagai bupati dan wakil bupati atau wali kota dan wakil wali kota oleh DPRD. Selanjutnya, pasangan calon itu dilantik oleh gubernur atas nama presiden.



**Gambar 2.2** Pemilihan wali kota dan wakil wali kota.

**Sumber:** [www.google.image.com](http://www.google.image.com)

## Cakrawala

Pemilihan bupati dan wali kota beserta wakilnya menggunakan asas langsung, umum, bebas, rahasia, jujur, dan adil. Tahukah kamu, apakah arti dari masing-masing asas itu?

1. Langsung, artinya rakyat sebagai pemilih memiliki hak untuk memberikan suaranya secara langsung, tanpa perantara.
2. Umum, artinya pemerintah daerah kabupaten dan kota memberikan kesempatan untuk memilih kepada semua rakyat di daerah yang bersangkutan yang telah memenuhi persyaratan.
3. Bebas, artinya setiap rakyat di daerah yang bersangkutan bebas menentukan pilihan, tanpa adanya tekanan dan paksaan.
4. Rahasia, artinya dalam memberikan suara, pemilih dijamin bahwa pilihannya tidak diketahui oleh siapapun.
5. Jujur, artinya semua pihak yang terkait dalam penyelenggaraan pemilihan kepala daerah harus jujur.
6. Adil, artinya setiap pemilih dan peserta pemilihan kepala daerah mendapat perlakuan yang sama.

## Aktivitas Ceria

Kamu tentu tahu apa nama kabupaten atau kota tempat tinggalmu, bukan? Nah, apakah kamu juga tahu, siapa nama bupati dan wakilnya, atau nama wali kota dan wakilnya yang memimpin wilayah tempat tinggalmu itu? Sekarang, coba kamu tanyakan kepada orang tua atau kakakmu, nama bupati dan wakilnya, atau nama wali kota dan wakilnya yang saat ini memimpin wilayah tempat tinggalmu.

Tulislah nama itu di buku tugasmu dan ingat-ingatlah jangan sampai lupa.

Bupati dan wali kota beserta wakilnya sebagai penyelenggara pemerintahan di tingkat kabupaten dan kota memiliki beberapa tugas. Apa saja tugas-tugasnya? Sekarang, simaklah uraian berikut ini.

### a. Tugas Bupati dan Wali Kota

Bupati dan wali kota dalam menyelenggarakan pemerintahan di tingkat kabupaten atau kota memiliki tugas dan wewenang berikut ini.

- 1) Memimpin penyelenggaraan pemerintahan daerah berdasarkan kebijakan yang ditetapkan bersama DPRD.
- 2) Mengajukan rancangan peraturan daerah (perda).
- 3) Menetapkan peraturan daerah (perda) yang telah mendapat persetujuan bersama DPRD.
- 4) Menyusun dan mengajukan rancangan perda tentang Anggaran Pendapatan dan Belanja Daerah (APBD) kepada DPRD untuk dibahas dan ditetapkan bersama.
- 5) Mengupayakan terlaksananya kewajiban daerah.
- 6) Mewakili daerahnya di dalam dan di luar pengadilan, serta dapat menunjuk kuasa hukum untuk mewakilinya sesuai dengan peraturan perundang-undangan.

7) Melaksanakan tugas dan wewenang lain sesuai dengan peraturan perundang-undangan.

**b. Tugas Wakil Bupati dan Wakil Wali Kota**

Wakil bupati dan wakil wali kota mempunyai tugas sebagai berikut.

- 1) Membantu bupati dan wali kota dalam menyelenggarakan pemerintahan daerah.
- 2) Membantu dalam mengoordinasikan kegiatan instansi vertikal di daerah, menindaklanjuti laporan dan/atau temuan hasil pengawasan aparat pengawasan, melaksanakan pemberdayaan perempuan dan pemuda, serta mengupayakan pengembangan dan pelestarian sosial budaya dan lingkungan hidup.
- 3) Memantau dan mengevaluasi penyelenggaraan pemerintahan di wilayah kecamatan, kelurahan, atau desa.
- 4) Memberikan saran dan pertimbangan kepada daerah dalam penyelenggaraan kegiatan pemerintah daerah.
- 5) Melaksanakan tugas dan kewajiban pemerintah lainnya yang diberikan oleh bupati atau wali kota.
- 6) Melaksanakan tugas dan wewenang bupati atau wali kota apabila kepala daerah berhalangan.

Dalam melaksanakan tugas-tugasnya itu, wakil bupati atau wakil wali kota bertanggung jawab kepada bupati atau wali kota. Sementara itu, apabila bupati atau wali kota meninggal dunia, berhenti, diberhentikan, atau tidak dapat melakukan kewajibannya selama 6 (enam) bulan secara terus-menerus dalam masa jabatannya, maka wakil bupati atau wakil wali kota menggantikannya sampai habis masa jabatannya.

Selain memiliki tugas-tugas seperti telah kamu pelajari di depan, seorang bupati dan wali kota beserta wakilnya juga memiliki kewajiban. Apa saja kewajibannya? Kewajiban bupati dan wali kota beserta wakilnya adalah sebagai berikut.

- a. Memegang teguh dan mengamalkan Pancasila.
- b. Melaksanakan Undang-Undang Dasar 1945.
- c. Mempertahankan dan memelihara keutuhan Negara Kesatuan Republik Indonesia.
- d. Meningkatkan kesejahteraan rakyat.
- e. Memelihara ketenteraman dan ketertiban masyarakat.
- f. Melaksanakan kehidupan demokrasi.
- g. Menaati dan menegakkan seluruh peraturan perundang-undangan.
- h. Melaksanakan prinsip-prinsip tata pemerintahan yang bersih dan baik.
- i. Melaksanakan dan mempertanggungjawabkan pengelolaan keuangan daerah.

Teman-teman, selain dibantu oleh wakil bupati atau wakil wali kota dalam melaksanakan tugasnya, seorang bupati atau wali kota juga dibantu oleh sekretaris daerah (sekda), kepala-kepala bagian (kabag), dan inspektorat wilayah. Bupati dan wakil bupati beserta perangkat-

nya berkantor di kantor kabupaten. Sedangkan wali kota dan wakil wali kota beserta perangkatnya berkantor di kantor wali kota.

Selain itu, bupati atau wali kota juga bekerja sama dengan pihak-pihak berikut.

- a. Komandan distrik militer (dandim).
- b. Kepala kepolisian resor (kapolres).
- c. Kepala kejaksaan negeri.
- d. Ketua pengadilan negeri.



**Gambar 2.3** Kantor wali kota Surakarta.  
**Sumber:** Dokumen Penerbit

Bupati atau wali kota bersama dengan pimpinan keempat pihak di atas disebut dengan musyawarah pimpinan daerah (muspida).

Dari uraian materi yang telah kamu pelajari di depan, dapat dibuat bagan seperti di bawah ini untuk memudahkanmu dalam mengingat.

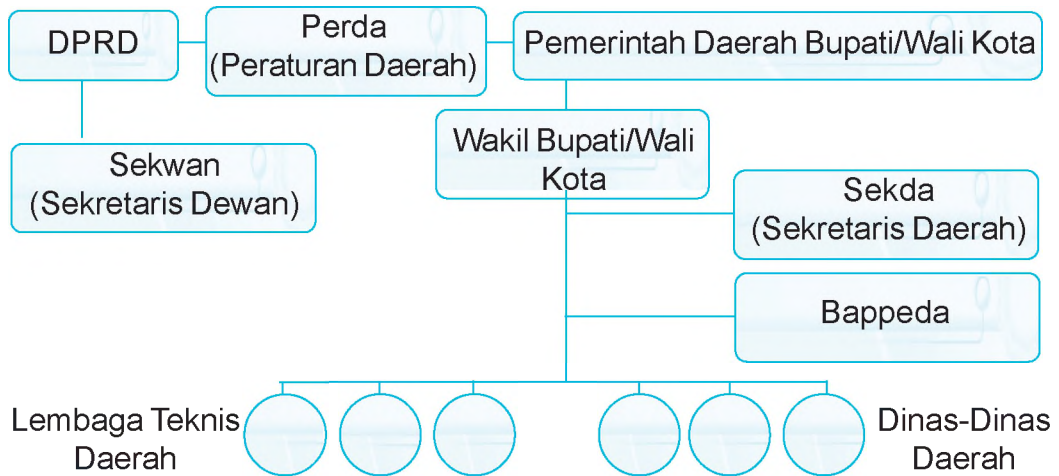

**Bagan 2.1** Struktur organisasi pemerintah kabupaten atau kota

### 3. Lembaga-Lembaga di Kabupaten dan Kota

Untuk memberikan pelayanan kepada masyarakat, di kabupaten dan kota terdapat beberapa lembaga pemerintahan, antara lain sebagai berikut.

#### a. Dewan Perwakilan Rakyat Daerah (DPRD)

DPRD merupakan lembaga perwakilan rakyat daerah. DPRD berkedudukan sebagai unsur penyelenggara pemerintahan daerah.

DPRD kabupaten atau kota terdiri atas anggota partai politik peserta pemilihan umum yang dipilih berdasarkan hasil pemilihan umum. Lalu, berapakah jumlah anggota DPRD kabupaten atau kota itu? Sekurang-kurangnya 20 orang dan sebanyak-banyaknya 45 orang.

DPRD kabupaten atau kota merupakan lembaga perwakilan rakyat daerah yang berkedudukan sebagai lembaga daerah

kabupaten atau kota. Oleh karena itu, DPRD kabupaten atau kota memiliki tugas dan wewenang di antaranya sebagai berikut.

- 1) Membentuk peraturan daerah yang dibahas dengan bupati atau wali kota.
- 2) Menetapkan Anggaran Pendapatan dan Belanja Daerah (APBD) kabupaten atau kota bersama-sama dengan bupati atau wali kota.
- 3) Mengawasi pelaksanaan peraturan daerah.

#### b. Pengadilan Negeri

Pengadilan negeri berkedudukan di kabupaten atau kota. Tugasnya mengadili seseorang yang diduga melanggar hukum. Jika seseorang melanggar hukum, maka pengadilan akan menjatuhkan putusan hukum. Jika ternyata tidak bersalah, maka pengadilan akan membebaskannya.



**Gambar 2.3** Pengadilan negeri  
**Sumber:** Dokumen penerbit

#### c. Kejaksaan Negeri

Kejaksaan negeri berkedudukan di kabupaten atau kota. Tugasnya menuntut seseorang yang melanggar hukum.

#### d. Kepolisian Resor (Polres)

Polres dipimpin oleh kepala kepolisian resor (kapolres). Polres merupakan lembaga kepolisian yang terdapat di kabupaten atau kota. Tugasnya adalah menjaga keamanan dan ketertiban masyarakat di wilayah kabupaten atau kota.

#### e. Komando Distrik Militer (Kodim)

Kodim dipimpin oleh komando distrik militer (kodim). Kodim adalah lembaga TNI yang bertugas di kabupaten atau kota. Tugasnya menjaga keutuhan wilayah kabupaten atau kota dari gangguan keamanan yang datang dari dalam maupun dari luar wilayah kabupaten atau kota.

Selain itu, di kabupaten dan kota juga terdapat kantor-kantor dinas yang mengurus berbagai keperluan masyarakat, misalnya sebagai berikut.

- Dinas Pendidikan Nasional, mengurus masalah pendidikan.
- Dinas Pendapatan Daerah, mengurus masalah perpajakan.
- Dinas Kesehatan, mengurus masalah kesehatan.



#### Petuah Bijak

Taatilah peraturan daerah (perda) yang telah dibuat oleh DPRD kabupaten atau kota bersama bupati atau wali kota.

#### Aktivitas Ceria

Tahukah kamu syarat-syarat pemilih dalam pemilihan kepala daerah? Nah, sekarang coba kamu tanyakan kepada orang tuamu tentang syarat-syarat itu. Tulislah hasilnya di buku tugasmu. Kemudian bahaslah syarat-syarat itu bersama teman dan guru Pendidikan Kewarganegaraanmu.



## Kegiatan



Buatlah kolom seperti di bawah ini di buku tugasmu. Tuliskan beberapa lembaga pemerintahan yang ada di wilayah kabupaten atau kotamu. Sebutkan pula tugas masing-masing lembaga tersebut. Mintalah bimbingan guru Pendidikan Kewarganegaraan dalam mengerjakan kegiatan ini.

No.	Lembaga Pemerintah di Kabupaten atau Kota	Tugas
1.	.....	.....
2.	.....	.....
3.	.....	.....
4.	.....	.....
5.	.....	.....



## Ayo Berlatih

1. Sebutkan tugas dan wewenang bupati dan wali kota!
2. Sebutkan tugas dan wewenang wakil bupati dan wakil wali kota!
3. Apakah tugas pengadilan negeri?
4. Apakah yang dimaksud dengan komando distrik militer (kodim)?
5. Apakah kewajiban bupati dan wali kota beserta wakilnya?

## B Pemerintahan Provinsi

Teman-teman, sekarang kamu akan belajar tentang pemerintahan provinsi. Tahukah kamu, berapa jumlah provinsi di negara kita saat ini? Ya, tepat sekali. Saat ini terdapat 33 provinsi. Jumlahnya dapat bertambah di masa yang akan datang. Mengapa? Karena disesuaikan dengan perkembangan zaman dan aspirasi masyarakat.

Pernahkah kamu bertanya, mengapa negara kita memiliki banyak provinsi? Jawabnya karena presiden dan wakil presiden tidak mungkin mengatur sendiri wilayah Indonesia yang begitu luas. Oleh karena itu, dibentuklah provinsi untuk membantu tugas presiden dan wakil presiden di daerah.

### Cakrawala

Sejak tahun 1976, provinsi di negara kita berjumlah 27. Namun, pada tahun 1999 Provinsi Timor Timur melalui penentuan pendapatan yang diadakan pada tanggal 30 Agustus 1999 memilih untuk memisahkan diri dari Negara Kesatuan Republik Indonesia. Dengan demikian jumlah provinsi di negara kita tinggal 26 buah. Pada tahun 2000, provinsi di negara kita menjadi 32 buah, dan pada 2002 jumlah itu bertambah menjadi 33 buah. Pada awal tahun 2004, jumlahnya menjadi 32 buah, karena adanya pemekaran Provinsi Papua yang semula tiga provinsi menjadi dua provinsi, yaitu Provinsi Papua dan Provinsi Irian Barat. Namun, pada bulan Oktober 2004 pemerintah telah mengesahkan Provinsi Sulawesi Barat, sehingga jumlah provinsi di negara kita kembali menjadi 33 buah.



## Kegiatan



Kamu telah tahu bahwa saat ini negara kita memiliki 33 provinsi. Nah, tugas kamu sekarang adalah menyebutkan ke-33 provinsi tersebut beserta ibukotanya di buku tugasmu dalam bentuk kolom seperti di bawah ini. Carilah petunjuk di buku atlas. Mintalah bimbingan gurumu.

No.	Provinsi	Ibukota
1.	....	....
2.	....	....
3.	....	....
4.	....	....
5.	....	....
...	....	....
33.	....	....

### 1. Susunan Pemerintahan Provinsi

Sebelum kamu belajar lebih jauh mengenai pemerintahan provinsi, alangkah baiknya jika kamu mengetahui apa itu provinsi. Adakah di antara kamu yang tahu arti provinsi? Ayo kita pelajari bersama uraian di bawah ini.

Pemerintah daerah di atas kabupaten dan kota disebut dengan provinsi. Nah, di provinsi manakah kamu tinggal?

Sama halnya dengan kabupaten, wilayah provinsi juga memiliki batas-batas. Batas wilayah provinsi sama dengan batas wilayah kabupaten dan kota. Nah, tentu kamu masih ingat batas wilayah kabupaten dan kota, bukan?

Provinsi dikepalai oleh seorang gubernur. Gubernur adalah wakil pemerintah pusat yang berkedudukan di wilayah provinsi yang bersangkutan. Dalam menjalankan tugasnya, gubernur dibantu oleh seorang wakil gubernur. Siapakah nama gubernur dan wakil gubernur di wilayah provinsimu?

Gubernur dan wakil gubernur dipilih secara langsung oleh rakyat melalui pemilihan kepala daerah. Gubernur dan wakil gubernur dicalonkan oleh partai politik atau gabungan partai politik.

## Cakrawala

Partai politik adalah setiap organisasi yang dibentuk oleh warga negara Republik Indonesia secara sukarela atas dasar persamaan kehendak untuk memperjuangkan, baik kepentingan anggotanya maupun bangsa dan negara melalui pemilihan umum. Partai politik yang ikut serta dalam Pemilihan Umum 2004 berjumlah 24.



## Aku Ingat

Provinsi adalah pemerintah daerah di atas kabupaten dan kota. Provinsi dikepalai oleh seorang gubernur.

## Aktivitas Ceria

Teman-teman, ayo bersama-sama membuka atlas masing-masing.

Temukan wilayah provinsimu di atlas tersebut. Selanjutnya, amatilah wilayah provinsimu itu baik-baik. Tulislah batas-batas wilayah provinsimu itu di buku tugasmu!

Tahukah kamu, siapa yang berhak menjadi gubernur dan wakil gubernur? Semua warga masyarakat bisa menjadi gubernur dan wakil gubernur. Hanya saja harus memenuhi syarat-syarat tertentu.

Dalam pemilihan gubernur dan wakil gubernur pasangan calon yang memperoleh dukungan suara terbanyak yang berhak menjadi gubernur dan wakil gubernur.

Gubernur dan wakil gubernur terpilih dilantik oleh Menteri Dalam Negeri atas nama presiden.

Selain dibantu oleh seorang wakil gubernur, dalam menjalankan tugasnya gubernur juga dibantu oleh perangkat daerah. Siapa sajakah yang termasuk perangkat daerah itu? Perangkat daerah meliputi sekretaris daerah, dinas daerah, dan lembaga teknis daerah. Nah, sekarang kita akan membahas perangkat daerah itu satu persatu agar lebih jelas.

#### a. Sekretaris Daerah

Sekretaris daerah provinsi diangkat oleh gubernur atas persetujuan pimpinan DPRD provinsi dari pegawai negeri sipil (PNS).

Sekretaris daerah berkewajiban membantu gubernur dalam menyusun kebijakan serta membina hubungan kerja dengan dinas, lembaga teknis, dan unit pelaksana lainnya.

#### b. Dinas Daerah

Dinas daerah adalah unsur pelaksana pemerintah daerah. Dinas daerah dipimpin oleh kepala dinas dari pegawai negeri sipil atas usul sekretaris daerah. Kepala dinas bertanggung jawab kepada gubernur melalui sekretaris daerah.



**Gambar 2.4** Pemilihan gubernur dan wakil gubernur

**Sumber:** [www.google.image.com](http://www.google.image.com)

### c. Lembaga Teknis Daerah

Lembaga teknis daerah meliputi badan penelitian dan pengembangan, badan perencanaan, lembaga pengawasan, serta badan pendidikan dan pelatihan.

Dari uraian di atas, kita dapat membuat struktur organisasi pemerintahan provinsi seperti terlihat pada bagan berikut ini.

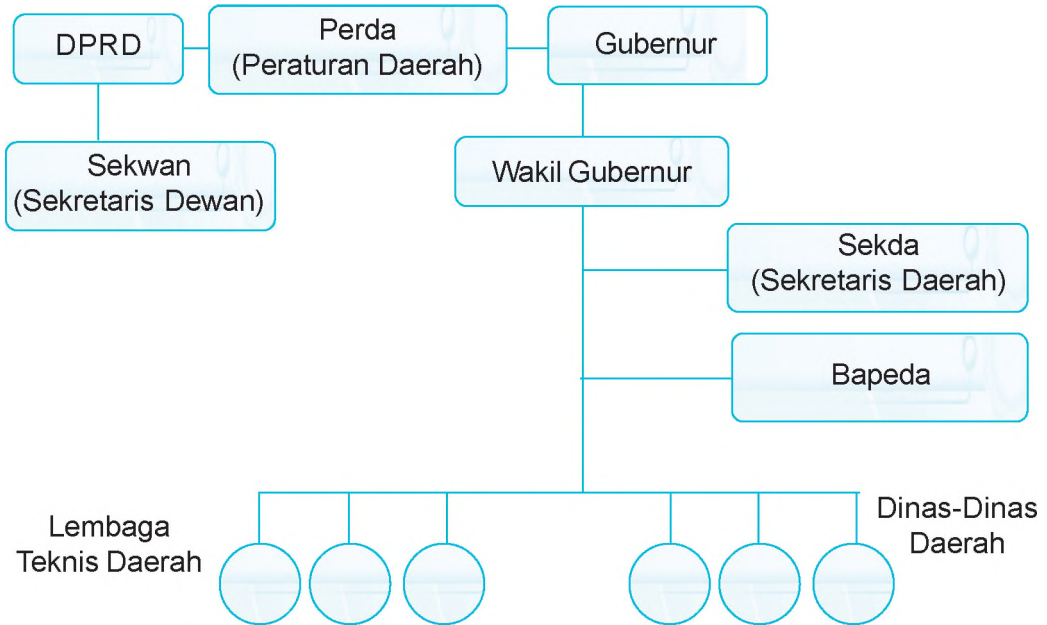

**Bagan 2.2** Struktur organisasi pemerintah provinsi

## 2. Asas Penyelenggaraan Pemerintahan Provinsi

Dalam menyelenggarakan pemerintahan, pemerintah daerah provinsi menggunakan asas otonomi dan tugas pembantuan. Ayo kita mempelajari kedua asas itu bersama-sama.

### a. Asas Tugas Pembantuan

Asas tugas pembantuan adalah asas yang menyatakan tugas turut serta dalam pelaksanaan urusan pemerintah pusat yang ditugaskan kepada pemerintah daerah dengan kewajiban mempertanggungjawabkannya kepada yang memberi tugas.

Penerapan tugas pembantuan didasarkan pada kenyataan bahwa wilayah negara kita itu sangat luas, sehingga tidak memungkinkan pemerintah pusat untuk menyelesaikan sendiri semua urusan pemerintahan yang ada di daerah dan desa.

## b. Asas Otonomi

Adanya dorongan untuk membentuk suatu pemerintahan yang demokratis, maka seluruh rakyat turut serta dan bertanggung jawab atas jalannya suatu pemerintahan. Oleh karena itu, diterapkanlah asas otonomi dalam penyelenggaraan pemerintahan.

Dengan adanya asas otonomi, maka daerah mempunyai hak untuk mengatur dan mengurus rumah tangganya sendiri. Hak inilah yang disebut dengan otonomi daerah. Jadi, apakah otonomi daerah itu? Otonomi daerah adalah kewenangan daerah otonom untuk mengatur dan mengurus kepentingan masyarakat setempat menurut prakarsa sendiri berdasarkan aspirasi masyarakat.

Pemerintah daerah menjalankan otonomi seluas-luasnya, kecuali urusan pemerintahan yang menjadi urusan pemerintahan pusat. Lalu, apa saja yang menjadi urusan pemerintah pusat?

Beberapa bidang pemerintahan yang menjadi urusan pemerintah pusat adalah politik luar negeri, pertahanan, keamanan, hukum, moneter dan fiskal nasional, serta agama.



### Kegiatan



Kamu sudah mengetahui dua asas dalam penyelenggaraan pemerintahan daerah provinsi, yaitu asas tugas pembantuan dan asas otonomi. Nah, sekarang coba kamu renungkan perbedaan di antara kedua asas tersebut. Tulislah hasil renunganmu itu di buku tugasmu.

### 3. Lembaga-Lembaga di Provinsi

Beberapa lembaga yang ada di provinsi yang berfungsi untuk memberikan pelayanan kepada masyarakat, antara lain sebagai berikut.

#### a. Dewan Perwakilan Rakyat Daerah (DPRD)

Seperti halnya DPRD kabupaten atau kota, DPRD provinsi juga terdiri atas anggota partai politik peserta pemilu yang dipilih berdasarkan hasil pemilu yang dilaksanakan dengan asas langsung, umum, bebas, rahasia, jujur, dan adil. Jumlah keanggotaan DPRD provinsi ditetapkan minimal 45 orang dan maksimal 100 orang.

Sebagai lembaga perwakilan rakyat di daerah, DPRD provinsi mempunyai beberapa tugas dan wewenang sebagai berikut.

- 1) Membentuk peraturan daerah (perda) yang dibahas dengan gubernur.
- 2) Menetapkan Anggaran Pendapatan dan Belanja Daerah (APBD) bersama dengan gubernur.
- 3) Mengawasi pelaksanaan peraturan daerah (perda).

Selain itu, setiap anggota DPRD provinsi juga memiliki beberapa kewajiban. Kewajiban anggota DPRD provinsi itu di antaranya adalah sebagai berikut.

- 1) Melaksanakan Pancasila.
- 2) Melaksanakan UUD 1945 dan menaati segala peraturan perundang-undangan.
- 3) Mempertahankan serta memelihara kerukunan dan keutuhan Negara Kesatuan Republik Indonesia.
- 4) Memerhatikan upaya peningkatan kesejahteraan rakyat.
- 5) Menyerap, menghimpun, menampung, dan menindaklanjuti aspirasi masyarakat.

#### b. Komando Daerah Militer (Kodam)

Kodam adalah lembaga TNI yang bertugas di wilayah provinsi. Tugasnya menjaga keutuhan dan keamanan wilayah

provinsi dari gangguan. Kodam dipimpin oleh seorang panglima daerah militer (pangdam).

**c. Kepolisian Daerah (Polda)**



Polda memiliki tugas untuk menjaga keamanan dan ketertiban masyarakat di wilayah provinsi. Polda dipimpin oleh seorang kepala kepolisian daerah (kapolda).

**d. Pengadilan Tinggi**

Tugas pengadilan tinggi adalah mengadili seseorang yang diduga melanggar hukum. Pengadilan tinggi dipimpin oleh seorang kepala pengadilan tinggi.

**e. Kejaksaan Tinggi**

Kejaksaan tinggi bertugas untuk menuntut seseorang yang melanggar hukum. Kejaksaan tinggi dipimpin oleh kepala kejaksaan tinggi.

 **Kegiatan** 

Sebutkan nama-nama kantor atau lembaga pemerintah yang terdapat di provinsi tempat tinggalmu!

No.	Nama Kantor	Tugas
1.	.....	.....
2.	.....	.....
3.	.....	.....
4.	.....	.....
5.	.....	.....

## Aktivitas Ceria

Bayangkan kelasmu adalah DPRD. Kamu bersama-sama temanmu akan membuat peraturan kelas. Untuk itu lakukan musyawarah bersama dengan teman-temanmu. Tulislah peraturan kelas hasil musyawarah yang telah kamu sepakati bersama dengan teman-temanmu itu di papan tulis. Setelah itu mintalah sekretaris kelasmu untuk menyalin pada selembar kertas karton, dengan tulisan yang rapi.

No.	Peraturan Kelas
1.	....
2.	....
3.	....
4.	....
5.	....



## Ayo Berlatih

1. Sebutkan asas yang digunakan pemerintah daerah provinsi dalam menyelenggarakan pemerintahan!
2. Sebutkan perangkat daerah yang membantu tugas gubernur!
3. Apakah tugas dan wewenang DPRD provinsi?
4. Bidang apa saja yang menjadi urusan pemerintah pusat?
5. Apakah yang dimaksud dengan otonomi daerah?

## Ringkasan

- Kabupaten adalah daerah yang merupakan bagian langsung dari provinsi yang terdiri atas beberapa kecamatan.
- Kota adalah daerah setingkat kabupaten yang dikepalai oleh seorang wali kota.
- Kabupaten dikepalai oleh seorang bupati.
- Kota di kepalai seorang wali kota.
- Dalam menjalankan tugasnya, bupati dibantu oleh seorang wakil bupati, dan wali kota dibantu oleh seorang wakil wali kota.

Selain itu, bupati dan wali kota juga dibantu oleh sekretaris daerah, kepala bagian, dan inspektur wilayah.

- Lembaga lembaga di kabupaten atau kota:
  - Dewan Perwakilan Rakyat Daerah (DPRD)
  - Pengadilan Negeri.
  - Kejaksaan Negeri
  - Kepolisian Resor
  - Komando Distrik Milliter
  - Dinas Pendidikan Nasional
  - Dinas Pendapatan Daerah
  - Dinas Kesehatan
- Provinsi adalah pemerintahan daerah di atas kabupaten dan kota.
- Provinsi dikepalai oleh seorang gubernur.
- Dalam menjalankan tugasnya, gubernur seorang wakil gubernur, beserta perangkat daerah (sekretaris daerah, dinas daerah, dan lembaga teknis daerah).
- Lembaga-lembaga di provinsi:

- Dewan Perwakilan Rakyat Daerah (DPRD)
- Komando Daerah Militer (Kodam)
- Kepolisian Daerah (Polda)
- Pengadilan Tinggi
- Kejaksaan Tinggi



## Latih Kemampuanmu

**Teman-teman, jangan lupa kerjakan di buku tugasmu!**

### 1. Mari memilih jawaban yang tepat!

1. Provinsi terdiri atas beberapa ....
 

a. kabupaten	c. desa
b. kota	d. kelurahan
2. Kabupaten dikepalai oleh seorang ....
 

a. menteri	c. bupati
b. gubernur	d. camat
3. Kota merupakan daerah yang berada di ....
 

a. bawah kecamatan	c. bawah kabupaten
b. bawah provinsi	d. atas provinsi
4. Kantor pengadilan di tingkat kabupaten atau kota disebut ....
 

a. pengadilan tinggi	c. pengadilan negeri
b. pengadilan pusat	d. pengadilan rakyat
5. Hak untuk mengurus rumah tangganya sendiri disebut ....
 

a. demokrasi	c. otonomi
b. desentralisasi	d. swadaya

6. Anggota wakil rakyat yang duduk di DPRD dipilih oleh ....
  - a. presiden
  - b. kepala desa
  - c. gubernur
  - d. rakyat
7. Kantor kepolisian di tingkat kabupaten disebut ....
  - a. polsek
  - b. Polres
  - c. Polda
  - d. polwil
8. Anggota DPRD dipilih oleh masyarakat melalui ....
  - a. pemilu
  - b. musyawarah
  - c. pidato
  - d. diskusi
9. Tugas dan wewenang DPRD adalah ....
  - a. menaati peraturan
  - b. melaksanakan Pancasila
  - c. membentuk peraturan daerah
  - d. melaksanakan UUD 1945
10. Asas penyelenggaraan pemerintahan provinsi adalah ....
  - a. otonomi dan tugas pembantuan
  - b. desentralisasi
  - c. demokrasi
  - d. dekonsentrasi
11. Tugas kejaksaan negeri antara lain ....
  - a. menjaga keutuhan wilayah kabupaten atau kota
  - b. menjaga keamanan dan ketertiban dalam masyarakat
  - c. menuntut seseorang yang melanggar hukum
  - d. mengadili seseorang yang melanggar hukum
12. Saat ini, jumlah provinsi di negara kita adalah ....
  - a. 26
  - b. 27
  - c. 33
  - d. 34
13. Provinsi dikepalai oleh seorang ....
  - a. bupati
  - b. gubernur
  - c. camat
  - d. wali kota

14. Sekretaris daerah provinsi diangkat oleh ....
- a. bupati
  - b. wali kota
  - c. gubernur
  - d. wakil gubernur
15. Kota setingkat dengan ....
- a. kecamatan
  - b. kelurahan
  - c. provinsi
  - d. kabupaten

## II. Mari menjawab pertanyaan di bawah ini!

1. Jelaskan perbedaan bupati dengan wali kota!
2. Apakah hak otonom itu?
3. Berapakah jumlah keanggotaan DPRD?
4. Apakah asas tugas pembantuan itu?
5. Apakah tugas Dewan Perwakilan Rakyat Daerah kabupaten?

## Latihan Semester 1

Teman-teman, jangan lupa kerjakan di buku tugasmu!

### I. Mari memilih jawaban yang tepat!

1. Pemeritah daerah terendah di wilayah perkotaan adalah ....
  - a. kelurahan
  - b. kecamatan
  - c. kabupaten
  - d. kota
2. Yang **bukan** termasuk ciri-ciri keadaan di desa adalah ...
  - a. banyak tumbuh pepohonan
  - b. jarak antarrumah jauh
  - c. penduduk padat
  - d. rumah-rumah berhalaman luas
3. Kelurahan dipimpin oleh ....
  - a. lurah
  - b. kepala desa
  - c. camat
  - d. bupati
4. Untuk mempermudah dan memperlancar kegiatan pemerintahan desa, maka dibentuklah ... sesuai dengan bidang kerjanya masing-masing.
  - a. kepala desa
  - b. BPD
  - c. kepala urusan
  - d. kepala dusun
5. Yang **bukan** termasuk batas buatan suatu desa atau kelurahan adalah ....
  - a. jalan
  - b. tugu
  - c. sungai
  - d. pagar
6. Kecamatan terdiri atas beberapa ....
  - a. RW
  - b. desa
  - c. lingkungan
  - d. kampung
7. Kecamatan dikepalai oleh seorang ....
  - a. kapolsek
  - b. kepala desa
  - c. camat
  - d. lurah

8. Pejabat sekretaris kecamatan yang merupakan pembantu camat adalah....
  - a. sekcam
  - b. wedana
  - c. sekda
  - d. sekretaris desa
9. Kapolsek adalah kepala kepolisian sektor yang berkedudukan di tingkat ....
  - a. kelurahan
  - b. desa
  - c. kecamatan
  - d. kabupaten
10. Kantor yang mengurus masalah kesehatan di tingkat kecamatan adalah ....
  - a. puskesmas
  - b. kantor pos
  - c. polsek
  - d. koramil
11. Berikut ini yang **tidak** termasuk muspika adalah.....
  - a. camat
  - b. kapolsek
  - c. danramil
  - d. kepala sekolah
12. Kabupaten terdiri atas beberapa ....
  - a. RT
  - b. desa
  - c. kelurahan
  - d. kecamatan
13. Keanggotaan DRRD provinsi diperoleh melalui ....
  - a. pemilihan umum
  - b. pemilihan kepala desa
  - c. pemilihan kepala daerah
  - d. pemungutan suara
14. Kabupaten dikepalai oleh seorang ....
  - a. lurah
  - b. bupati
  - c. camat
  - d. wali kota
15. Kabupaten diberi wewenang atau hak untuk mengatur rumah tangganya sendiri yang disebut ....
  - a. otonomi
  - b. otoriter
  - c. demokrasi
  - d. otokrasi

16. Kantor pemerintah kabupaten yang melayani masalah pendidikan adalah kantor dinas ....
  - a. kantor urusan agama
  - b. dinas pendidikan
  - c. pengadilan
  - d. kepolisian
17. Masa jabatan seorang bupati adalah ... tahun.
  - a. empat
  - b. lima
  - c. enam
  - d. tujuh
18. Orang yang memutuskan suatu perkara di pengadilan adalah ....
  - a. jaksa
  - b. hakim
  - c. polisi
  - d. pembela
19. Dalam bertugas, bupati dibantu oleh ....
  - a. Dinas Kesehatan
  - b. Wakil Bupati
  - c. Dinas Pendidikan
  - d. Dinas Pertanian
20. Kapolres adalah kepala kepolisian yang berada di tingkat ....
  - a. kecamatan
  - b. kota
  - c. kabupaten
  - d. provinsi

## II. Mari menjawab pertanyaan di bawah ini!

1. Apakah persamaan pemerintahan desa dengan pemerintahan kelurahan?
2. Sebutkan lembaga pendidikan yang ada di tingkat kecamatan!
3. Apa yang dimaksud otonomi daerah?
4. Jelaskan mengenai asas penyelenggaraan pemerintahan provinsi!
5. Apakah tugas dan wewenang DPRD provinsi!



# Semester II



# Pemerintahan Pusat



Presiden beserta wakil presiden dan para menteri adalah penyelenggara pemerintahan di tingkat pusat. Nah, pada bab ini, kamu akan belajar untuk mengenal berbagai lembaga dan organisasi yang terdapat dalam pemerintahan pusat tersebut.

# Peta Konsep



## A Lembaga-Lembaga Negara Kesatuan Republik Indonesia

Kamu sudah belajar mengenai sistem pemerintahan dari yang terendah, yaitu desa dan kelurahan sampai pemerintahan provinsi. Sekarang, kamu akan belajar tentang sistem pemerintahan yang paling tinggi, yaitu pemerintahan pusat atau negara. Lembaga apa saja yang ada dalam sistem pemerintahan negara kita? Ayo kita pelajari bersama-sama.

Keberadaan lembaga-lembaga negara tidak dapat dipisahkan dari lembaga negara itu sendiri. Sebab lembaga-lembaga negara inilah yang berperan dalam segala kegiatan penyelenggaraan negara. Agar tidak terjadi tumpang tindih dan bentrokan dalam penyelenggaraan negara, dibuatlah ketentuan yang menetapkan tentang kedudukan, fungsi, wewenang, dan hubungan antara lembaga-lembaga negara.

Untuk mengetahuinya, perhatikan dengan saksama bagan di bawah ini.

Struktur Ketatanegaraan Republik Indonesia  
(Setelah perubahan UUD 1945)

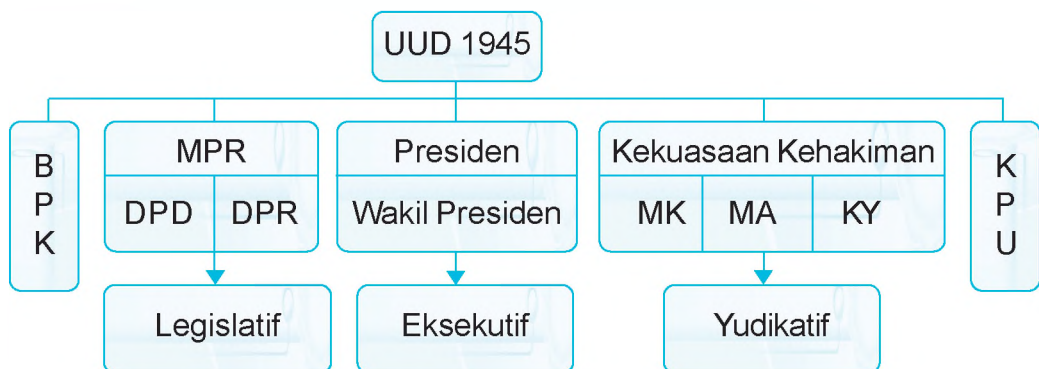

**Bagan 3.1** Struktur ketatanegaraan Republik Indonesia

Keterangan:

1. UUD : Undang-Undang Dasar
2. BPK : Badan Pemeriksa Keuangan

3. MPR : Majelis Permusyawaratan Rakyat
4. DPD : Dewan Perwakilan Daerah
5. DPR : Dewan Perwakilan Rakyat
6. MK : Mahkamah Konstitusi
7. MA : Mahkamah Agung
8. KY : Komisi Yudisial
9. KPU : Komisi Pemilihan Umum

Dari bagan di atas, kamu bisa melihat bahwa lembaga-lembaga negara kita adalah sebagai berikut.

1. Majelis Permusyawaratan Rakyat (MPR)
2. Dewan Perwakilan Rakyat (DPR)
3. Dewan Perwakilan Daerah (DPD)
4. Presiden
5. Wakil presiden
6. Mahkamah Konstitusi
7. Komisi Yudisial
8. Mahkamah Agung (MA)
9. Badan Pemeriksa Keuangan (BPK)
10. Komisi Pemilihan Umum (KPU)

Lembaga-lembaga negara itu dikelompokkan menjadi lembaga legislatif, eksekutif, dan yudikatif.

Nah, sekarang mari kita bahas lebih lanjut mengenai lembaga-lembaga tersebut.

## 1. Lembaga Legislatif

Lembaga legislatif adalah lembaga negara yang berwenang untuk membuat peraturan perundang-undangan. Lembaga ini terdiri atas Majelis Permusyawaratan Rakyat (MPR), Dewan Perwakilan Rakyat (DPR), dan Dewan Perwakilan Daerah (DPD). Tahukah kamu apakah MPR, DPR, dan DPD itu? Siapa saja anggotanya dan bagaimana cara memilihnya, serta apa saja tugasnya dapat kamu ketahui dengan menyimak uraian berikut ini.



## Aku Ingat

Lembaga legislatif adalah lembaga negara yang berwenang untuk membuat peraturan perundang-undangan. Lembaga ini terdiri dari Majelis Permusyawaratan Rakyat (MPR), Dewan Perwakilan Rakyat (DPR), dan Dewan Perwakilan Daerah (DPD).

### a. Majelis Permusyawaratan Rakyat (MPR)

MPR adalah lembaga negara Republik Indonesia yang merupakan penjelmaan seluruh rakyat Indonesia. MPR merupakan pemegang kedaulatan rakyat.

Keanggotaan MPR terdiri atas anggota DPR dan DPD yang dipilih melalui pemilihan umum. Mengenai DPR dan DPD, akan kita bahas secara lebih mendalam pada bagian selanjutnya.

Sebagai pemegang kedaulatan rakyat, MPR berfungsi menetapkan masalah-masalah pokok dan mendasar dalam kehidupan bernegara. Untuk menjalankan fungsinya itu, MPR mempunyai beberapa tugas. Dalam UUD 1945 dijelaskan bahwa tugas MPR adalah sebagai berikut.

- 1) Mengubah dan menetapkan undang-undang dasar.
- 2) Melantik presiden dan wakil presiden.



**Gambar 3.1** Pelantikan presiden dan wakil presiden oleh MPR.

**Sumber:** [www.suaramerdeka.com](http://www.suaramerdeka.com)

Dalam melaksanakan tugas dan wewenangnya, anggota MPR memiliki beberapa hak. Hak apa sajakah yang dimiliki oleh anggota MPR?

Berikut ini dapat kamu simak beberapa hak anggota MPR.

- 1) Mengajukan usul perubahan pasal-pasal dalam undang-undang dasar.
- 2) Menentukan sikap dan pilihan dalam pengambilan putusan.
- 3) Memilih dan dipilih.
- 4) Membela diri.
- 5) Imunitas.

Selain memiliki hak, anggota MPR juga memiliki kewajiban. Kewajiban anggota MPR itu adalah sebagai berikut.

- 1) Mengamalkan Pancasila.
- 2) Melaksanakan UUD 1945 dan peraturan perundang-undangan.
- 3) Menjaga keutuhan Negara Kesatuan Republik Indonesia.
- 4) Mendahulukan kepentingan negara di atas kepentingan pribadi, kelompok, dan golongan.
- 5) Melaksanakan peranan sebagai wakil rakyat dan wakil daerah.

## Cakrawala

Hak imunitas disebut juga hak kekebalan hukum anggota MPR. Hak ini merupakan hak untuk tidak dapat dituntut di muka pengadilan karena pernyataan dan pendapat yang disampaikan dalam rapat-rapat MPR.



## Aku Ingat

MPR adalah lembaga negara Republik Indonesia yang merupakan penjelmaan seluruh rakyat Indonesia.



**Gambar 3.2** Sidang umum MPR RI untuk mengubah pasal-pasal dalam undang-undang dasar.  
**Sumber:** Ensiklopedi Umum untuk Pelajar, 2005

MPR bersidang sedikitnya sekali dalam lima tahun di ibukota negara. Pengambilan keputusan dalam sidang dilakukan dengan suara terbanyak. Pengambilan putusan berdasarkan suara terbanyak dianggap sah apabila memenuhi syarat-syarat berikut ini.

- 1) Diambil dalam rapat yang dihadiri sekurang-kurangnya *dua pertiga* jumlah anggota.
- 2) Disetujui oleh lebih dari setengah jumlah anggota yang hadir.

Bentuk putusan MPR dapat berupa ketetapan MPR dan keputusan MPR. Tahukah kamu apakah ketetapan MPR itu? Dan apa pula keputusan MPR itu? Apakah kamu tahu perbedaan keduanya? Nah, perhatikan uraian selanjutnya.

Ketetapan MPR adalah putusan majelis yang mempunyai kekuatan hukum mengikat ke luar dan ke dalam majelis. Sedangkan keputusan MPR adalah putusan yang hanya mempunyai kekuatan hukum mengikat ke dalam majelis saja. Misalnya, peraturan tentang tata tertib MPR.

Bagaimana? Kamu pasti sudah paham, bukan? Nah, pasti kamu juga sudah mengetahui perbedaan di antara keduanya?



## Kegiatan



Teman-teman, kamu sudah mengetahui apa itu ketetapan MPR. Nah, sekarang coba kamu tanyakan kepada guru Pendidikan Kewarganegaraanmu, contoh-contoh ketetapan MPR.

Tuliskan penjelasan gurumu di buku tugas.

### b. Dewan Perwakilan Rakyat (DPR)

DPR merupakan bagian utama dari MPR. Seluruh anggota DPR juga anggota MPR. DPR terdiri atas anggota-anggota yang merupakan perwakilan dari partai-partai politik berdasarkan hasil pemilihan umum. Anggota DPR berjumlah 550 orang. Adapun masa jabatan anggota DPR adalah lima tahun.

Agar keanggotaan DPR mencerminkan susunan golongan dalam masyarakat, maka anggota DPR dikelompokkan dalam suatu fraksi. Fraksi adalah kelompok dalam legislatif (DPR) yang terdiri atas beberapa anggota yang sepaham dan sependirian. Fraksi apa saja yang ada di dalam DPR?

DPR sebagai lembaga negara memiliki beberapa tugas dan wewenang. Adakah di antara kamu yang mengetahui tugas dan wewenang DPR? Sekarang, coba kamu perhatikan uraian berikut ini.

Berdasarkan Undang-Undang Dasar 1945, tugas dan wewenang DPR adalah sebagai berikut.

- 1) Membentuk undang-undang yang dibahas bersama presiden.
- 2) Menetapkan Anggaran Pendapatan dan Belanja Negara (APBN).
- 3) Melaksanakan pengawasan terhadap pelaksanaan undang-undang.

Di samping sebagai pasangan presiden dalam pembuatan undang-undang, DPR juga berfungsi sebagai pengawas terhadap tindakan-tindakan presiden dalam melaksanakan garis-garis besar haluan negara yang ditetapkan majelis. Sifat pengawasan DPR terbatas dalam arti tidak dapat menjatuhkan presiden, karena wewenang untuk menjatuhkan presiden berada di tangan MPR sebagai pemegang kedaulatan rakyat. Dalam melaksanakan tugas dan wewenangnya, DPR mempunyai beberapa hak. Teman-teman, apakah kamu tahu hak apa saja yang dimiliki DPR?

DPR memiliki hak interpelasi, angket, dan menyatakan pendapat. Ayo kita bahas satu persatu hak tersebut.

- 1) Hak angket, yaitu hak untuk melakukan penyelidikan terhadap jalannya pemerintahan negara.
- 2) Hak interpelasi, yaitu hak meminta penjelasan kepada presiden tentang suatu kebijakan pemerintah.
- 3) Hak menyatakan pendapat, yaitu hak untuk menyatakan pendapat terhadap kebijakan yang dibuat presiden. Atau sebagai tindak lanjut dari pelaksanaan hak angket dan hak interpelasi.



### Aku Ingat

Dewan Perwakilan Rakyat (DPR) dalam melaksanakan tugasnya memiliki beberapa hak. Hak tersebut adalah hak angket, hak interpelasi, dan hak menyatakan pendapat.

### c. Dewan Perwakilan Daerah (DPD)

Di negara kita, DPD merupakan lembaga negara baru. DPD merupakan lembaga perwakilan daerah yang berkedudukan sebagai lembaga negara. DPD bersidang sedikitnya sekali dalam setahun.

Anggota DPD dipilih dari setiap provinsi melalui pemilu. Anggota DPD wakil dari setiap provinsi ditetapkan sebanyak

empat orang. Jumlah seluruh anggota DPD tidak boleh lebih dari sepertiga jumlah anggota DPR. Masa jabatan anggota DPD adalah lima tahun.

Sebagai lembaga perwakilan daerah, DPD mempunyai tugas-tugas dan wewenang yang harus dilaksanakan. Tugas dan wewenang DPD antara lain sebagai berikut.

- 1) Mengajukan rancangan undang-undang tentang otonomi daerah.
- 2) Ikut membahas rancangan undang-undang yang berkaitan dengan otonomi daerah.
- 3) Mengawasi pelaksanaan undang-undang mengenai otonomi daerah.

## 2. Lembaga Eksekutif

Lembaga eksekutif adalah lembaga pelaksana undang-undang. Lembaga ini di duduki oleh presiden. Teman-teman, tahukah kamu siapa nama presiden negara kita periode 2004–2009? Ya, benar sekali. Presiden negara kita periode 2004–2009 adalah Susilo Bambang Yudhoyono. Kamu memang anak yang pandai.

Nah, pada bagian ini kita akan bersama-sama belajar mengenai pemegang kekuasaan eksekutif, yaitu presiden. Hal-hal yang akan kamu pelajari antara lain apa itu presiden, bagaimana cara memilihnya, serta apa saja tugas dan wewenangnya.

Presiden adalah penyelenggara pemerintahan negara yang tertinggi di bawah MPR. Di negara kita, presiden mempunyai dua



**Gambar 3.3** Istana Presiden Republik Indonesia.

**Sumber:** [www.google.image.com](http://www.google.image.com)

## Cakrawala

Teman-teman, tahukah kamu siapa saja presiden yang pernah memimpin negara kita?

Nama-nama presiden yang pernah memimpin di negara kita dari tahun 1945–2004 dapat kamu lihat pada kolom di bawah ini.

No.	Nama Presiden	Tahun
1.	Soekarno	1945–1967
2.	Soeharto	1967–1998
3.	B.J. Habibie	1998–1999
4.	Abdurrahman Wahid	1999–2001
5.	Megawati Soekarnoputri	2001–2004
6.	Susilo Bambang Yudhoyono	2004–2009

macam kedudukan, yaitu selaku kepala negara dan kepala pemerintahan.

Dalam kedudukannya selaku kepala negara, presiden mempunyai tugas dan wewenang sebagai berikut.

- Memegang kekuasaan tertinggi atas Angkatan Darat, Angkatan Laut, dan Angkatan Udara.
- Dengan persetujuan DPR menyatakan perang, membuat perdamaian dan perjanjian dengan negara lain, serta menyatakan negara dalam keadaan bahaya.
- Memberikan amnesti dan abolisi dengan memerhatikan pertimbangan DPR.
- Mengangkat duta dan konsul.
- Memberikan grasi dan rehabilitasi dengan memerhatikan pertimbangan Mahkamah Agung.
- Memberikan gelar, tanda jasa, dan lain-lain tanda kehormatan.

## Cakrawala

- Amnesti adalah pengampunan atau penghapusan hukuman yang diberikan presiden kepada seseorang yang telah melakukan tindak pidana tertentu.
- Abolisi adalah pembatalan hukuman.
- Grasi adalah ampunan yang diberikan kepada orang yang telah dijatuhi hukuman.
- Rehabilitasi adalah pemulihan kepada kedudukan (keadaan, nama baik) yang dahulu (semula).

Selaku kepala eksekutif atau kepala pemerintahan, presiden mempunyai wewenang sebagai berikut.

- a. Memegang kekuasaan pemerintahan menurut undang-undang dasar.
- b. Dalam kegentingan yang memaksa, presiden berhak menetapkan peraturan pemerintah pengganti undang-undang (perpu).
- c. Menetapkan peraturan pemerintah (PP) untuk menjalankan undang-undang sebagaimana mestinya.
- d. Mengangkat dan memberhentikan menteri.
- e. Mengajukan rancangan undang-undang kepada DPR.

Dalam menjalankan tugas dan wewenangnya, presiden dibantu oleh seorang wakil presiden. Presiden dan wakil presiden dipilih dalam satu pasangan secara langsung oleh rakyat melalui pemilu. Pasangan calon presiden dan wakil presiden diusulkan oleh partai politik atau gabungan partai politik. Pasangan calon presiden dan wakil presiden yang mendapat suara lebih dari lima puluh persen dari jumlah suara dalam pemilihan ditetapkan sebagai presiden dan wakil presiden. Selanjutnya pasangan itu dilantik oleh MPR. Presiden dan wakil presiden terpilih bertanggung jawab langsung kepada rakyat yang telah memberinya mandat melalui pemilihan umum. Presiden dan wakil presiden memegang jabatan selama 5 tahun dan sesudahnya dapat dipilih

kembali dalam jabatan yang sama hanya untuk satu kali masa jabatan.

Selain dibantu oleh wakil presiden, seorang presiden juga dibantu oleh beberapa orang menteri. Menteri-menteri tersebut membidangi urusan tertentu dalam pemerintahan.





## Aku Ingat

Lembaga eksekutif adalah lembaga pemerintah yang berwenang untuk menjalankan undang-undang. Kekuasaan eksekutif di Indonesia berada di tangan presiden.

## Aktivitas Ceria

Teman-teman, kamu pasti sudah mengetahui nama-nama presiden yang pernah menjabat di negara kita. Nah, tugas kamu sekarang adalah mencari foto-foto atau gambar presiden tersebut. Kamu bisa mencarinya di surat kabar atau yang lainnya. Setelah itu, tempelkan gambar tersebut secara urut dari presiden pertama sampai keenam pada selembaar kertas kosong. Sebelumnya, buatlah kolom seperti di bawah ini pada kertas kosong itu.

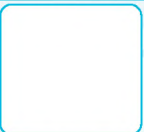
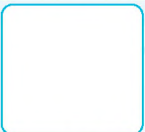
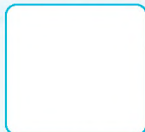
①  Nama presiden :..... Tahun menjabat :.....	②  Nama presiden :..... Tahun menjabat :.....	③  Nama presiden :..... Tahun menjabat :.....
④  Nama presiden :..... Tahun menjabat :.....	⑤  Nama presiden :..... Tahun menjabat :.....	⑥  Nama presiden :..... Tahun menjabat :.....

### 3. Lembaga Yudikatif

Kamu sudah belajar mengenai lembaga eksekutif dan lembaga legislatif. Nah, sekarang kamu akan belajar mengenai lembaga yudikatif. Apakah lembaga yudikatif itu?

Lembaga yudikatif adalah lembaga negara yang bertugas untuk mengadili pelanggar undang-undang. Lalu, siapa saja yang termasuk dalam lembaga yudikatif? Kamu bisa melihat dari bagan struktur ketatanegaraan Republik Indonesia yang telah kamu pelajari pada bagian awal bab ini. Bagaimana? Kamu sudah mengetahuinya? Bagus sekali. Mahkamah Konstitusi, Mahkamah Agung, dan Komisi Yudisial merupakan lembaga yudikatif. Ayo kita pelajari bersama lembaga-lembaga tersebut.

#### a. Mahkamah Agung

Negara kita adalah negara hukum. Oleh karena itu, hukum harus ditegakkan. Setiap ada pelanggaran hukum harus ditindak sesuai hukum yang berlaku.

Tugas untuk menjamin tegaknya hukum diserahkan kepada Mahkamah Agung, dengan badan peradilan hukum lainnya.

Apakah kamu tahu apa yang dimaksud dengan Mahkamah Agung? Mahkamah Agung adalah pengadilan negara tertinggi dari semua lingkungan peradilan. Dalam melaksanakan tugasnya, Mahkamah Agung terlepas dari pengaruh pemerintah dan pengaruh-pengaruh lain.

Tahukah kamu siapa nama ketua dan wakil ketua Mahkamah Agung di negara kita?



**Gambar 3.4** Gedung Mahkamah Agung (MA) di Jakarta.

**Sumber:** Ensiklopedi Umum untuk Pelajar, 2005

## Cakrawala

Pada tanggal 19 Agustus 1999, ketua Mahkamah Agung (MA) menetapkan tanggal 19 Agustus sebagai hari jadi MA.



## Petuah Bijak

- Taatilah hukum dan peraturan perundangan yang berlaku.



## Kegiatan

Dalam UUD 1945, Mahkamah Agung diatur dalam pasal 24A.

Nah, sekarang coba kamu buka buku UUD 1945 milikmu. Tulislah bunyi pasal 24A itu secara lengkap di buku tugasmu.

### b. Komisi Yudisial

Komisi Yudisial adalah lembaga yudikatif yang bersifat mandiri. Lembaga ini berwenang untuk mengajukan calon hakim agung kepada DPR. Jika calon tersebut disetujui, maka selanjutnya calon itu ditetapkan sebagai hakim agung oleh presiden. Selain itu juga memiliki



**Gambar 3.5** Pelantikan hakim agung.

**Sumber:** [www.google.com](http://www.google.com)

wewenang untuk menjaga, serta menegakkan kehormatan, keluhuran, martabat, dan perilaku hakim. Dalam UUD 1945, Komisi Yudisial diatur dalam pasal 24B. Bagaimana bunyinya? Adakah di antara kamu yang hafal dengan pasal tersebut? Jika tidak ada, coba kamu buka buku UUD 1945 milikmu. Pahamiilah ayat-ayat dalam pasal tersebut.

### c. Mahkamah Konstitusi

Mahkamah Konstitusi mempunyai peranan penting dalam menegakkan konstitusi dan prinsip negara hukum. Mahkamah Konstitusi memiliki sembilan orang anggota hakim konstitusi yang ditetapkan dengan keputusan presiden.



**Gambar 3.6** Sidang Mahkamah Konstitusi di Jakarta.

**Sumber:** Ensiklopedi Umum untuk Pelajar, 2005

## Cakrawala

Konstitusi adalah segala ketentuan dan peraturan tentang ketatanegaraan suatu negara. Dalam bahasa Indonesia, konstitusi disebut dengan UUD.



## Aku Ingat

Lembaga yudikatif adalah lembaga pemerintah yang berwenang untuk mengawasi pelaksanaan undang-undang. Lembaga ini terdiri dari Mahkamah Agung (MA), Mahkamah Konstitusi (MK), dan Komisi Yudisial (KY).



## Kegiatan



Kamu sudah belajar tentang lembaga-lembaga negara yang ada di Indonesia. Kamu pasti sudah mengerti dan paham lembaga apa saja yang ada di Indonesia itu. Untuk melatih kemampuan ingatanmu, sekarang coba kamu tulis di buku tugasmu lembaga-lembaga negara tersebut dalam bentuk seperti di bawah ini.

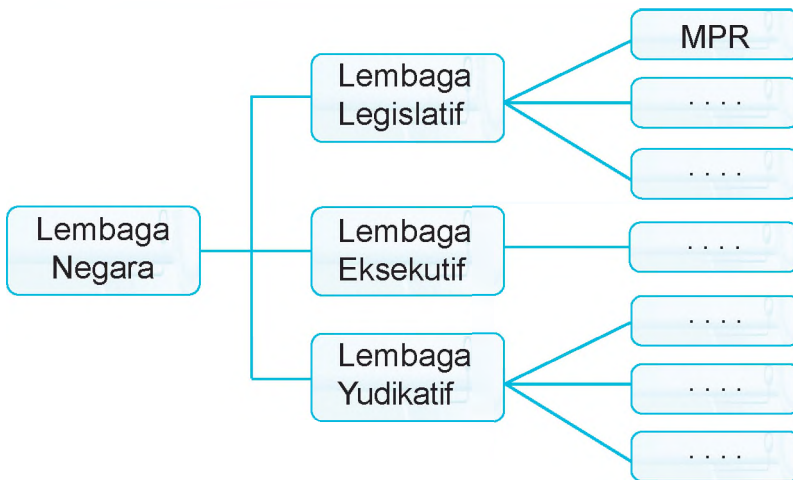

### 4. Badan Pemeriksa Keuangan (BPK)

Badan Pemeriksa Keuangan (BPK) adalah lembaga tinggi negara yang kedudukannya terlepas dari pengaruh dan kekuasaan pemerintah. Namun demikian, BPK tidak berdiri di atas pemerintah. Hal ini perlu untuk menjamin objektivitas BPK dalam menjalankan tugas-tugasnya.

Teman-teman, tahukah kamu apakah tugas-tugas BPK itu? Tugas BPK adalah memeriksa pengelolaan dan tanggung jawab tentang keuangan negara. Hasil pemeriksaan itu kemudian diserahkan kepada DPR, DPD, dan DPRD sesuai dengan kewenangannya.

## Kerja Kelompok

Badan Pemeriksa Keuangan (BPK) diatur dalam Pasal 23E, 23F, dan 23G UUD 1945.

Sekarang, coba kamu buka buku UUD 1945 milikmu. Bersama dengan teman sebangkumu, bacalah dalam hati pasal 23F dan 23G. Pahami isi dari pasal-pasal tersebut. Setelah itu, tutuplah buku UUD 1945 milikmu. Dengan mengandalkan ingatanmu, tuliskan isi pasal-pasal itu di buku tugasmu tanpa melihat buku UUD 1945.

### 5. Komisi Pemilihan Umum (KPU)

Komisi Pemilihan Umum (KPU) adalah lembaga yang bersifat nasional, tetap, dan mandiri dalam menyelenggarakan pemilihan umum (pemilu). KPU bertanggung jawab atas penyelenggaraan pemilu.

KPU memiliki tugas dan wewenang antara lain sebagai berikut.

- Merencanakan penyelenggaraan pemilu.
- Menetapkan waktu, tanggal, dan tata cara pelaksanaan kampanye dan pemungutan suara.
- Menetapkan peserta pemilu.
- Menetapkan hasil pemilu.

Dalam melaksanakan tugasnya, KPU menyampaikan laporan penyelenggaraan pemilu kepada presiden dan DPR.



**Gambar 3.7** K P U merupakan lembaga penyelenggara pemilu di Indonesia.

**Sumber:** Ensiklopedi Umum untuk Pelajar, 2005

Selain tugas, KPU juga memiliki beberapa kewajiban yang harus dilaksanakan. Apa saja kewajiban KPU itu? Teman-teman, KPU berkewajiban untuk melaksanakan beberapa hal, di antaranya adalah sebagai berikut.

- a. Menetapkan segala kebutuhan yang berkaitan dengan penyelenggaraan pemilu.
- b. Memelihara arsip dan dokumen pemilu.
- c. Menyampaikan informasi yang berkaitan dengan pemilu kepada masyarakat.
- d. Melaporkan penyelenggaraan pemilu kepada presiden.

### Cakrawala

Tahukah kamu, apakah pemilihan umum itu? Pemilihan umum atau yang biasa disebut dengan pemilu merupakan pesta rakyat yang demokratis. Pemilu dilaksanakan untuk memilih seorang pemimpin guna mewujudkan sistem pemerintahan negara yang berkedaulatan rakyat. Melalui pemilu yang bersifat langsung, umum, bebas, rahasia, jujur, dan adil setiap warga negara dapat menjalankan haknya tanpa membedakan jenis kelamin, ras, agama, maupun kelompok. Di negara kita pemilu diselenggarakan untuk memilih anggota DPR, DPD, presiden dan wakil presiden, serta DPRD.



### Ayo Berlatih

1. Apakah perbedaan ketetapan MPR dengan keputusan MPR?
2. Apakah yang dimaksud dengan lembaga eksekutif?
3. Sebutkan tugas dan wewenang DPR!
4. Siapakah yang memilih presiden dan wakil presiden?
5. Apakah DPD itu? Siapakah yang memilih?

## B Organisasi Pemerintahan Tingkat Pusat

Kamu pasti sudah paham tentang lembaga-lembaga negara yang diuraikan pada awal bab ini. Lembaga negara itu bertujuan sebagai mitra pemerintah dalam menyelenggarakan pemerintahan guna mewujudkan kesejahteraan rakyat. Nah, tahukah kamu apa yang dimaksud dengan pemerintah?

### 1. Pengertian Pemerintah

Teman-teman, di kelasmu pasti ada ketua kelas, bukan? Siapakah nama ketua kelasmu? Selain ketua kelas, di kelasmu pasti juga ada sekretaris dan bendahara. Temanmu yang menjadi ketua, sekretaris, dan bendahara itu disebut dengan pengurus kelas. Sedangkan teman-temanmu yang lain disebut sebagai anggota. Begitulah dalam tiap-tiap perkumpulan atau organisasi, pasti ada pengurus dan ada anggotanya.

Negara juga merupakan suatu organisasi. Tugasnya mengurus kehidupan suatu negara. Baik dalam mencapai cita-cita maupun dalam mencapai tujuannya.

Sama halnya dengan kelasmu, negara juga mempunyai pengurus dan anggota. Pengurus negara disebut pemerintah. Sedangkan anggota negara dinamakan warga negara atau rakyat.

Jika kamu mendengar kata pemerintah, pasti maksudnya selalu pemerintah pusat, yaitu pemerintah Negara Kesatuan Republik Indonesia. Tahukah kamu apa yang dimaksud dengan pemerintah itu? Pemerintah adalah sekelompok orang yang secara bersama-sama memikul tanggung jawab untuk mengatur kehidupan sosial, ekonomi, dan politik suatu negara.

Pemerintah sebagai penyelenggara pemerintahan pusat berkedudukan di ibukota negara. Tahukah kamu, di manakah ibukota negara kita? Wah, kamu memang pintar. Ya, ibukota negara kita ada di Jakarta. Dengan demikian, semua kantor penyelenggara negara di tingkat pusat juga ada di Jakarta.

Setelah mengetahui arti pemerintah mungkin kamu akan bertanya, siapakah pemerintah kita? Sesuai dengan UUD 1945, pemerintah Negara Kesatuan Republik Indonesia ialah presiden dan para pembantunya. Kamu tentu masih ingat, siapa sajakah pembantu presiden itu. Ya, benar sekali. Pembantu presiden adalah wakil presiden dan para menteri

Pemerintah inilah yang menjalankan pemerintahan untuk mencapai tujuan negara. Dalam menjalankan pemerintahan, pemerintah wajib berpedoman kepada UUD 1945 dan undang-undang yang ada. Jadi, tidak boleh bertindak semaunya sendiri.

## Cakrawala

Pemerintah dapat diartikan dalam arti luas dan sempit.

- Pemerintah dalam arti sempit  
Perbuatan memerintah yang dilakukan oleh lembaga eksekutif dan jajarannya dalam rangka mencapai tujuan pemerintahan negara.
- Pemerintah dalam arti luas  
Perbuatan memerintah yang dilakukan oleh lembaga legislatif, eksekutif, dan yudikatif dalam rangka mencapai tujuan pemerintah negara.



## Aku Ingat

Pemerintah adalah sekelompok orang yang secara bersama-sama memikul tanggung jawab untuk mengatur kehidupan sosial, ekonomi, dan politik suatu negara. Pemerintah terdiri atas presiden, wakil presiden, dan para menteri.



## Kegiatan

Suatu negara pasti memiliki pemerintahan. Begitupun juga dengan negara kita. Apa yang terjadi jika negara kita tidak memiliki pemerintahan?

## 2. Tugas Pemerintah

Di depan kamu sudah mempelajari apa itu pemerintah. Kamu tentu masih ingat, bukan? Sebagai penguasa suatu negara, pemerintah mempunyai tugas yang harus dilaksanakan. Apakah tugas pemerintah itu? Secara sepintas, tugas pemerintah sudah disinggung di muka, yaitu menjalankan pemerintahan. Untuk lebih jelasnya, marilah kita pelajari bersama uraian berikut ini.

Secara garis besar, tugas pemerintah tercantum dalam Pembukaan UUD 1945 alinea keempat. Apakah kamu tahu bagaimana bunyinya? Nah, bukalah buku UUD 1945 milikmu pada bagian pembukaan. Pada alinea keempat kamu akan menemukan kata-kata seperti berikut ini.

*"Kemudian daripada itu untuk membentuk suatu pemerintah negara Indonesia yang melindungi segenap bangsa Indonesia dan seluruh tumpah darah Indonesia dan untuk memajukan kesejahteraan umum, mencerdaskan kehidupan bangsa dan ikut melaksanakan ketertiban dunia yang berdasarkan kemerdekaan, perdamaian abadi, dan keadilan sosial, maka disusunlah Kemerdekaan Kebangsaan Indonesia itu dalam suatu Undang-Undang Dasar Negara Indonesia, yang terbentuk dalam susunan Negara Republik Indonesia yang berkedaulatan rakyat dengan berdasar kepada Ketuhanan Yang Maha Esa, Kemanusiaan yang adil dan beradab, Persatuan Indonesia, dan Kerakyatan yang dipimpin oleh hikmat kebijaksanaan dalam Permusyawaratan/Perwakilan, serta dengan mewujudkan suatu Keadilan sosial bagi seluruh rakyat Indonesia."*

Teman-teman, dalam alinea keempat Pembukaan UUD 1945 seperti dikutip di atas, kamu bisa menemukan adanya tujuan negara. Tujuan negara itu adalah sebagai berikut.

- a. Melindungi segenap bangsa Indonesia dan seluruh tumpah darah Indonesia.
- b. Memajukan kesejahteraan umum.
- c. Mencerdaskan kehidupan bangsa.
- d. Ikut melaksanakan ketertiban dunia yang berdasarkan kemerdekaan, perdamaian abadi, dan keadilan sosial.

Karena pemerintah adalah alat negara, maka pemerintahlah yang bertugas untuk mewujudkan tujuan negara tersebut. Dengan kata lain, tugas pemerintah adalah mewujudkan tujuan negara.

Keempat tugas pokok pemerintah di atas dapat dibedakan menjadi tugas ke dalam dan tugas ke luar.

#### **a. Tugas ke Dalam**

Tugas ke dalam adalah tugas yang menyangkut urusan dalam negeri.

Tugas ini meliputi usaha mewujudkan kesejahteraan lahir dan batin bagi seluruh rakyat Indonesia.

#### **b. Tugas ke Luar**

Tugas ke luar adalah tugas yang menyangkut urusan dengan negara lain. Misalnya menyelenggarakan perdamaian dunia dan menjalin kerja sama atau persahabatan dengan negara lain.

Dalam melaksanakan tugas-tugasnya itu pemerintah harus selalu berpedoman kepada UUD 1945.

### **3. Susunan Pemerintah Pusat**

Kamu sudah belajar tentang pemerintah beserta tugas-tugasnya. Nah, sekarang kamu akan belajar mengenai susunan pemerintah tersebut. Kamu tentu masih ingat bahwa pemerintah itu terdiri atas presiden, wakil presiden, dan para menteri.

#### **a. Presiden**

Presiden adalah sebutan untuk jabatan tertinggi dalam pemerintahan nasional yang menganut bentuk pemerintahan republik. Di depan kamu sudah belajar dan mengetahui bahwa di negara kita, presiden berkedudukan sebagai kepala negara dan kepala pemerintahan yang dipilih secara langsung oleh rakyat melalui pemilihan umum. Sebagai penyelenggara pemerintahan, presiden Republik Indonesia adalah pemegang kekuasaan pemerintahan negara yang dibantu oleh seorang wakil presiden.

Presiden selaku kepala negara memiliki kewajiban untuk mewujudkan kesejahteraan bagi seluruh rakyat Indonesia. Dalam rangka mewujudkan kesejahteraan bangsa Indonesia, maka pemerintah melaksanakan berbagai kegiatan pembangunan. Pembangunan dilaksanakan dengan memerhatikan keinginan-keinginan dari rakyat. Keinginan rakyat itu b e r m a c a m - m a c a m bidangnya. Misalnya bidang pertanian, perindustrian, pertahanan keamanan, pendidikan, generasi muda, agama, urusan wanita, kependudukan, transmigrasi, perhubungan, dan lain-lain.

Itulah sebabnya, presiden harus bisa menerjemahkan apa keinginan rakyat. Untuk itu, presiden mengangkat menteri-menteri untuk membantu dalam melaksanakan pembangunan guna mewujudkan keinginan dan kesejahteraan rakyat. Menteri-menteri itu dibentuk sesuai dengan kebutuhan atau keinginan rakyat.



**Gambar 3.8** Pembangunan jalan sebagai sarana transportasi memberikan kemudahan pada manusia dalam mencapai tujuan.

**Sumber:** Dokumen Penerbit



### Petuah Bijak

Kemukakan keinginan kepada pemerintah sebagai pedoman pelaksanaan pembangunan untuk mewujudkan kesejahteraan rakyat.

## b. Wakil Presiden

Teman-teman, apakah kamu tahu, siapa nama wakil presiden negara kita masa jabatan 2004–2009? Benar sekali. Jusuf Kalla adalah nama wakil presiden negara kita periode 2004–2009. Wakil presiden adalah penyelenggara pemerintahan yang membantu tugas-tugas presiden. Sama halnya dengan presiden, wakil presiden juga dipilih secara langsung oleh rakyat melalui pemilihan umum. Presiden dan wakil presiden dipilih dalam satu pasangan.

### Cakrawala

Tahukah kamu, siapa saja yang pernah menjadi wakil presiden di negara kita? Pada kolom di bawah ini kamu akan mengetahui nama-nama wakil presiden yang pernah menjabat di negara kita, beserta masa jabatannya.

No.	Nama Wakil Presiden	Tahun
1.	Mohammad Hatta	1945–1956
2.	Sri Sultan Hamengkubuwono IX	1973–1978
3.	Adam Malik	1978–1983
4.	Umar Wirahadikusumah	1983–1988
5.	Sudharmono	1988–1993
6.	Try Sutrisno	1993–1998
7.	B. J. Habibie	1998
8.	Megawati Soekarnoputri	1999–2001
9.	Hamzah Haz	2001–2004
10.	Jusuf Kalla	2004–2009

## c. Menteri-Menteri

Seperti telah dijelaskan di atas, presiden dalam menjalankan tugas-tugasnya selain dibantu oleh wakil presiden, juga para menteri. Menteri-menteri itu membidangi suatu urusan pemerintah tertentu.

Menteri-menteri yang menjabat dalam suatu pemerintahan disebut kabinet. Susunan kabinet di negara kita masa bakti tahun 2004–2009 disebut Kabinet Indonesia Bersatu.



**Gambar 3.9** Susunan Kabinet Indonesia Bersatu.

**Sumber:** [www.waspadaco.id](http://www.waspadaco.id)

## Cakrawala

Beberapa kabinet yang pernah ada di Indonesia tahun 1945 – 2004.

No.	Kabinet	Presiden
1.	<ul style="list-style-type: none"> <li>– Kabinet Pertama</li> <li>– Kabinet Syahrir I, II, dan III</li> <li>– Amir Syarifudin I dan II</li> <li>– Kabinet Hatta I</li> <li>– Kabinet Darurat, Hatta II dan III</li> <li>– Kabinet Hatta III, Susanto, Halim, Natsir, Sukiman, Wilopo, Ali I dan II, Burhanudin Harahap, Djuanda</li> <li>– Kabinet Kerja I, II, III, dan IV, Dwikora, Ampera</li> </ul>	Soekarno
2.	Kabinet Ampera, Pembangunan I, II, III, IV, V, dan VI	Soeharto
3.	Kabinet Reformasi Pembangunan	B.J. Habibie
4.	Kabinet Persatuan Nasional	Abdurrahman Wahid
5.	Kabinet Gotong Royong	Megawati Soekarnoputri
6.	Kabinet Indonesia Bersatu	Susilo Bambang Yudhoyono

Di negara kita, menteri-menteri yang tergabung dalam suatu kabinet yang bertugas sebagai pembantu presiden dikelompokkan ke dalam menteri yang memimpin departemen, menteri koordinator, menteri negara nondepartemen, dan pejabat setingkat menteri. Selain itu juga ada lembaga pemerintah nondepartemen.

### 1) Menteri yang Memimpin Departemen

Departemen dalam pemerintahan Republik Indonesia berkedudukan sebagai bagian dari pemerintahan negara. Tugas pokok departemen adalah menyelenggarakan sebagian dari tugas umum pemerintahan dan pembangunan. Setiap departemen menyelenggarakan fungsi-fungsi sebagai berikut.

- a) Merumuskan kebijakan pelaksanaan dan teknis, pemberian bimbingan dan pembinaan, serta pemberian perizinan sesuai dengan kebijaksanaan umum yang ditetapkan oleh presiden dan berdasarkan peraturan perundang-undangan.
- b) Fungsi pengelolaan atas milik negara yang menjadi tanggung jawabnya.
- c) Fungsi pelaksanaan sesuai dengan tugas pokok.
- d) Fungsi pengawasan atas pelaksanaan tugas pokok.

Departemen dipimpin oleh seorang menteri dan bertanggung jawab langsung kepada presiden. Menteri yang mengepalai sebuah departemen disebut dengan menteri yang memimpin departemen.

Berikut ini dapat kamu simak beberapa menteri yang memimpin departemen.

No.	Menteri Negara yang Memimpin Departemen
1.	Menteri Dalam Negeri
2.	Menteri Luar Negeri
3.	Menteri Pertahanan

No.	Menteri Negara yang Memimpin Departemen
4.	Menteri Hukum dan Hak Asasi Manusia
5.	Menteri Keuangan
6.	Menteri Energi dan Sumber Daya Mineral
7.	Menteri Perindustrian
8.	Menteri Perdagangan
9.	Menteri Pertanian
10.	Menteri Kehutanan
11.	Menteri Perhubungan
12.	Menteri Kelautan dan Perikanan
13.	Menteri Tenaga Kerja dan Transmigrasi
14.	Menteri Pekerjaan Umum
15.	Menteri Kesehatan
16.	Menteri Pendidikan Nasional
17.	Menteri Sosial
18.	Menteri Agama

Susunan organisasi departemen dapat kamu dilihat pada bagan berikut ini.

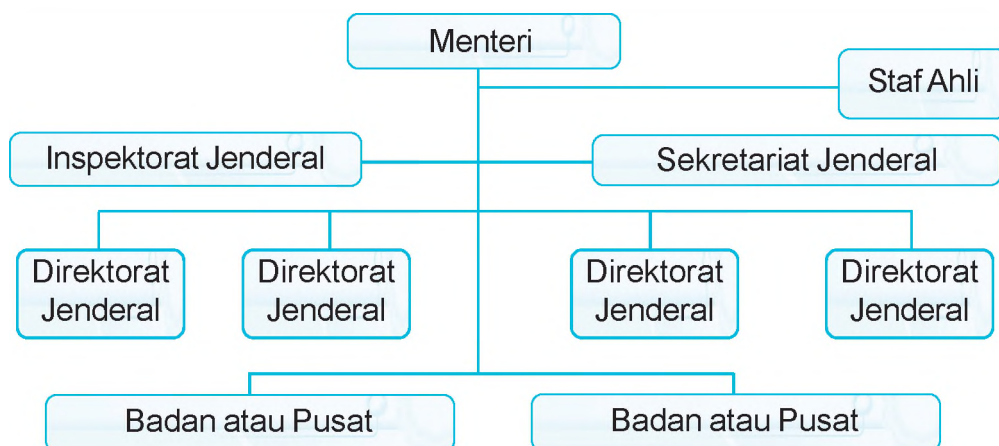

**Bagan 3.2** Skema Susunan Organisasi Departemen



## Kegiatan



Kamu sudah mengetahui menteri-menteri yang memimpin suatu departemen. Nah, tugas kamu sekarang adalah mencari tahu nama-nama menteri tersebut pada Kabinet Indonesia Bersatu.

Tuliskan nama-nama menteri itu dalam buku tugasmu dalam bentuk kolom seperti di bawah ini.

No.	Menteri yang Memimpin Departemen	Nama
1.	....	....
2.	....	....
3.	....	....
4.	....	....
5.	....	....
....		
18.	....	....

### b. Menteri Koordinator (Menko)

Menteri koordinator (Menko) adalah menteri negara yang memiliki tugas pokok mengoordinasikan penyiapan dan penyusunan kebijakan, serta pelaksanaannya di bidang tertentu dalam kegiatan pemerintahan negara.

Berikut ini dapat kamu ketahui beberapa menteri koordinator.

No.	Menteri Koordinator
1.	Menteri Koordinator Perekonomian
2.	Menteri Koordinator Politik, Hukum, dan Keamanan
3.	Menteri Koordinator Kesejahteraan Rakyat
4.	Menteri Sekretaris Negara

Kedudukan menteri koordinator berada langsung di bawah presiden. Ia bertanggungjawabkan pelaksanaan tugasnya kepada presiden.

Teman-teman, tahukah kamu nama-nama dari menteri koordinator tersebut dalam susunan Kabinet Indonesia Bersatu?



### Aku Ingat

Menteri koordinator adalah menteri negara yang memiliki tugas pokok mengoordinasikan penyiapan dan penyusunan kebijakan, serta pelaksanaannya di bidang tertentu dalam kegiatan pemerintahan negara.

#### c. Menteri Negara Nondepartemen

Menteri negara nondepartemen merupakan pembantu presiden yang diperbantukan kepada menteri koordinator atau menteri yang memimpin departemen tertentu.

Tugas pokoknya adalah mengikuti dan melakukan koordinasi pelaksanaan kebijakan dan program di bidang tertentu dalam kegiatan negara yang dianggap mendesak sifatnya dan harus ditangani lebih intensif.

Menteri negara nondepartemen dalam melaksanakan tugasnya dibantu oleh staf ahli dan seorang sekretaris. Adapun jumlah staf ahli sebanyak-banyaknya empat orang.

Berikut ini dapat kamu ketahui beberapa menteri negara nondepartemen.

No.	Menteri Negara Nondepartemen
1.	Menteri Negara Kebudayaan dan Pariwisata
2.	Menteri Negara Riset dan Teknologi
3.	Menteri Negara Koperasi dan Usaha Kecil Menengah
4.	Menteri Negara Lingkungan Hidup

No.	Menteri Negara Nondepartemen
5.	Menteri Negara Pemberdayaan Perempuan
6.	Menteri Negara Pendayagunaan Aparatur Negara
7.	Menteri Negara Pembangunan Daerah Tertinggal
8.	Menteri Negara Perencanaan Pembangunan Nasional/Kepala Bappenas
9.	Menteri Negara BUMN
10.	Menteri Negara Komunikasi dan Informasi
11.	Menteri Negara Perumahan Rakyat
12.	Menteri Negara Pemuda dan Olahraga



### Aku Ingat

Menteri negara nondepartemen merupakan pembantu presiden yang diperbantukan kepada menteri koordinator atau menteri yang memimpin departemen tertentu.



### Kegiatan

Tuliskan nama-nama menteri negara nondepartemen pada Kabinet Indonesia Bersatu di buku tugasmu.

No.	Menteri Negara Nondepartemen	Nama
1.	.....	.....
2.	.....	.....
3.	.....	.....
4.	.....	.....
5.	.....	.....
.....		
12.	.....	.....

#### **d. Pejabat Setingkat Menteri**

Dalam susunan kabinet di negara kita, kamu dapat menjumpai adanya pejabat tinggi negara yang memiliki kedudukan setingkat dengan menteri. Pejabat tersebut adalah jaksa agung dan sekretaris kabinet. Dapatkah kamu menyebutkan nama kedua pejabat tinggi negara setingkat menteri itu pada Kabinet Indonesia Bersatu?

#### **e. Lembaga Pemerintah Nondepartemen**

Lembaga pemerintah nondepartemen berkedudukan di bawah presiden. Oleh karena itu, lembaga ini bertanggung jawab langsung kepada presiden. Mengenai tugas yang harus dilaksanakan, lembaga pemerintah ini mempunyai tugas khusus. Tahukah kamu, apakah tugas khusus lembaga itu? Tugas khususnya adalah membantu presiden sesuai dengan bidangnya masing-masing.

Lalu, tahukah kamu lembaga apa saja yang termasuk ke dalam lembaga pemerintah nondepartemen? Berikut ini akan kita pelajari bersama beberapa lembaga pemerintah nondepartemen.

Perhatikan dengan saksama uraian di bawah ini.

##### **1) Kejaksaan Agung**

Kejaksaan Agung dipimpin oleh seorang jaksa agung dan dibantu oleh beberapa orang jaksa agung muda. Sebagai lembaga pemerintahan, Kejaksaan Agung memiliki beberapa tugas pokok, di antaranya adalah sebagai berikut.

- a) Mengadakan penuntutan dalam perkara-perkara di pengadilan-pengadilan negeri.
- b) Menjalankan keputusan dan ketetapan hakim tentang perkara-perkara pidana.
- c) Mengadakan penyelidikan lanjutan mengenai kejahatan dan pelanggaran hukum.
- d) Mengawasi berbagai aliran kepercayaan yang ada di masyarakat yang mengancam dan membahayakan keamanan masyarakat dan negara.

Dalam menjalankan tugas Kejaksaan Agung, seorang jaksa agung memegang pimpinan dalam pelaksanaan tugas tersebut. Selain memiliki tugas, seorang jaksa agung juga mempunyai wewenang. Apakah wewenang seorang jaksa agung itu? Jaksa agung berwenang sebagai penuntut umum tertinggi.

### Cakrawala

Dalam sidang di pengadilan, kamu bisa menemukan istilah hakim. Tahukah kamu apakah hakim itu? Hakim adalah pejabat peradilan negara yang diberi wewenang oleh undang-undang untuk mengadili suatu perkara. Hakim diangkat dan diberhentikan oleh presiden.

## 2) **Badan Perencana Pembangunan Nasional (Bappenas)**

Bappenas dalam menjalankan tugasnya dipimpin oleh seorang ketua dan wakil ketua. Biasanya, jabatan ketua dirangkap oleh Menteri Negara Perencanaan Pembangunan Nasional.

## 3) **Lembaga Ilmu Pengetahuan Indonesia (LIPI)**

LIPI mempunyai tugas sebagai berikut.

- a) Menyelenggarakan penelitian dan pengembangan ilmu pengetahuan dan teknologi (litbang iptek).
- b) Membina perkembangan ilmu pengetahuan dan teknologi.
- c) Memberikan jasa ilmu pengetahuan dan teknologi.
- d) Memberikan saran kepada pemerintah tentang kebijakan nasional ilmu pengetahuan dan teknologi.

## 4) **Lembaga Pemerintah Nondepartemen Lainnya**

Di samping lembaga-lembaga yang telah kamu pelajari di atas, di negara kita ada beberapa lembaga pemerintah nondepartemen lainnya yang perlu kamu ketahui. Lembaga apa sajakah itu?

Beberapa lembaga pemerintah nondepartemen yang lain, di antaranya adalah sebagai berikut.

- a) Badan Pengkajian dan Penerapan Teknologi (BPPT).
- b) Lembaga Penerbangan dan Antariksa Nasional (LAPAN).
- c) Badan Tenaga Atom Nasional (BATAN).
- d) Sekretariat Negara (Setneg).
- e) Biro Pusat Statistik (BPS).

Tahukah kamu tugas dari masing-masing lembaga itu? Coba kamu tanyakan kepada bapak atau ibu gurumu.

Dari uraian mengenai susunan pemerintah pusat di atas, dapat diringkas dalam bentuk bagan seperti berikut ini. Hal ini dimaksudkan untuk memudahkanmu belajar.

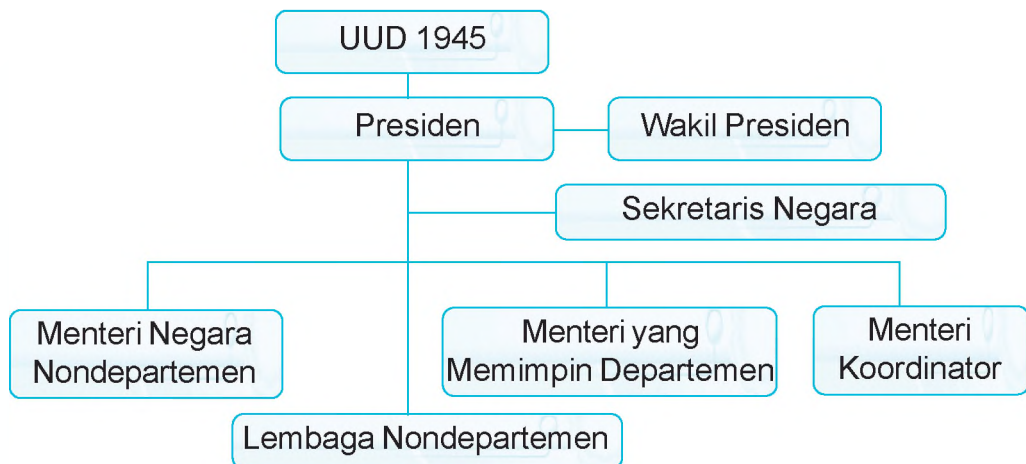

**Bagan 3.3** Susunan Pemerintah Negara Republik Indonesia



### Ayo Berlatih

1. Apakah pengertian pemerintah?
2. Siapa sajakah pemerintah kita?
3. Siapa sajakah pembantu presiden?
4. Apakah tugas menteri koordinator?
5. Jelaskan pengertian kabinet!

## Ringkasan

- Majelis Permusyawaratan Rakyat (MPR) adalah lembaga negara Republik Indonesia yang merupakan penjelmaan seluruh rakyat Indonesia.
- Keanggotaan MPR terdiri atas anggota Dewan Perwakilan Rakyat (DPR) dan Dewan Perwakilan Daerah (DPD).
- DPR adalah lembaga negara yang anggota-anggotanya merupakan perwakilan dari partai politik berdasarkan hasil pemilihan umum.
- DPD adalah lembaga perwakilan daerah yang berkedudukan sebagai lembaga negara.
- Anggota DPD dipilih dari setiap provinsi melalui pemilu.
- Presiden adalah penyelenggaran pemerintahan negara yang tertinggi di bawah MPR.
- Dalam menjalankan tugasnya, presiden dibantu oleh seorang wakil presiden dan para menteri.
- Mahkamah Agung adalah pengadilan negara tertinggi dari semua lingkungan peradilan.
- Komisi Yudisial adalah lembaga yudikatif yang bersifat mandiri.
- Mahkamah Konstitusi adalah lembaga yang berperan penting dalam menegakkan konstitusi dan prinsip negara hukum.
- Badan Pemeriksa Keuangan (BPK) adalah lembaga tinggi negara yang kedudukannya terlepas dari pengaruh dan kekuasaan pemerintahan.
- Komisi pemilihan umum (KPU) adalah lembaga yang bersifat nasional, tetap, dan mandiri dalam menyelenggarakan pemilu.



## Latih Kemampuanmu

**Teman-teman, jangan lupa kerjakan di buku tugasmu!**

### **I. Mari memilih jawaban yang tepat!**

1. Anggota MPR terdiri atas anggota ....
  - a. DPR dan BPK
  - b. DPR dan presiden
  - c. DPR dan MA
  - d. DPR dan DPD
2. Nama kabinet pada pemerintahan Susilo Bambang Yudhoyono adalah ....
  - a. Gotong Royong
  - b. Reformasi Pembangunan
  - c. Persatuan Nasional
  - d. Indonesia Bersatu
3. Presiden mengangkat duta dan konsul dengan memerhatikan pertimbangan ....
  - a. DPR
  - b. MA
  - c. MPR
  - d. DPD
4. Ibukota negara kita, Jakarta adalah tempat penyelenggaraan pemerintahan ....
  - a. kota
  - b. kabupaten
  - c. provinsi
  - d. pusat

5. Keputusan MPR mempunyai kekuatan hukum mengikat ....
  - a. ke dalam majelis
  - b. keluar majelis
  - c. ke dalam dan ke luar majelis
  - d. seluruh rakyat Indonesia
6. Lembaga yang berwenang untuk membuat undang-undang adalah ....
  - a. eksekutif
  - b. yudikatif
  - c. legislatif
  - d. eksaminatif
7. Anggota Dewan Perwakilan Daerah (DPD) dipilih dari setiap provinsi melalui ....
  - a. gubernur
  - b. perwakilan
  - c. musyawarah
  - d. pemilihan umum
8. Lembaga yang bertugas memeriksa pengelolaan keuangan negara adalah ....
  - a. DPR
  - b. MPR
  - c. MA
  - d. BPK
9. MPR bersidang sedikitnya sekali dalam ....
  - a. satu tahun
  - b. dua tahun
  - c. empat tahun
  - d. lima tahun
10. Masa jabatan anggota DPR adalah ....
  - a. satu tahun
  - b. lima tahun
  - c. delapan tahun
  - d. sepuluh tahun
11. Para menteri adalah pembantu ....
  - a. DPR
  - b. BPK
  - c. presiden
  - d. MPR
12. Tujuan negara kita terdapat dalam ....
  - a. Pembukaan UUD 1945 alinea keempat
  - b. Pancasila
  - c. UUD 1945
  - d. ketetapan MPR

13. Presiden dan wakil presiden dipilih oleh ....
  - a. rakyat
  - b. MPR
  - c. DPR
  - d. DPD
14. Para menteri diangkat dan diberhentikan oleh ....
  - a. DPR
  - b. presiden
  - c. MPR
  - d. MA
15. Contoh menteri yang memimpin departemen adalah ....
  - a. jaksa agung
  - b. menteri dalam negeri
  - c. menteri lingkungan hidup
  - d. menteri kesejahteraan rakyat

### III. Mari menjawab pertanyaan di bawah ini!

1. Jelaskan hak-hak DPR!
2. Apakah yang dimaksud dengan lembaga yudikatif?
3. Sebutkan tujuan negara seperti tercantum dalam Pembukaan UUD 1945 alinea keempat!
4. Sebutkan tugas menteri koordinator!
5. Sebutkan lembaga-lembaga pemerintah nondepartemen!

# Globalisasi di Lingkungan Kita



Sekarang kamu berada di era globalisasi. Banyak sekali pengaruh-pengaruh dari luar negeri yang masuk ke negara kita, baik positif maupun negatif. Kamu harus bisa menentukan sikap terhadap berbagai pengaruh itu. Teman-teman, ayo mempelajari bab ini untuk mengetahuinya.

# Peta Konsep

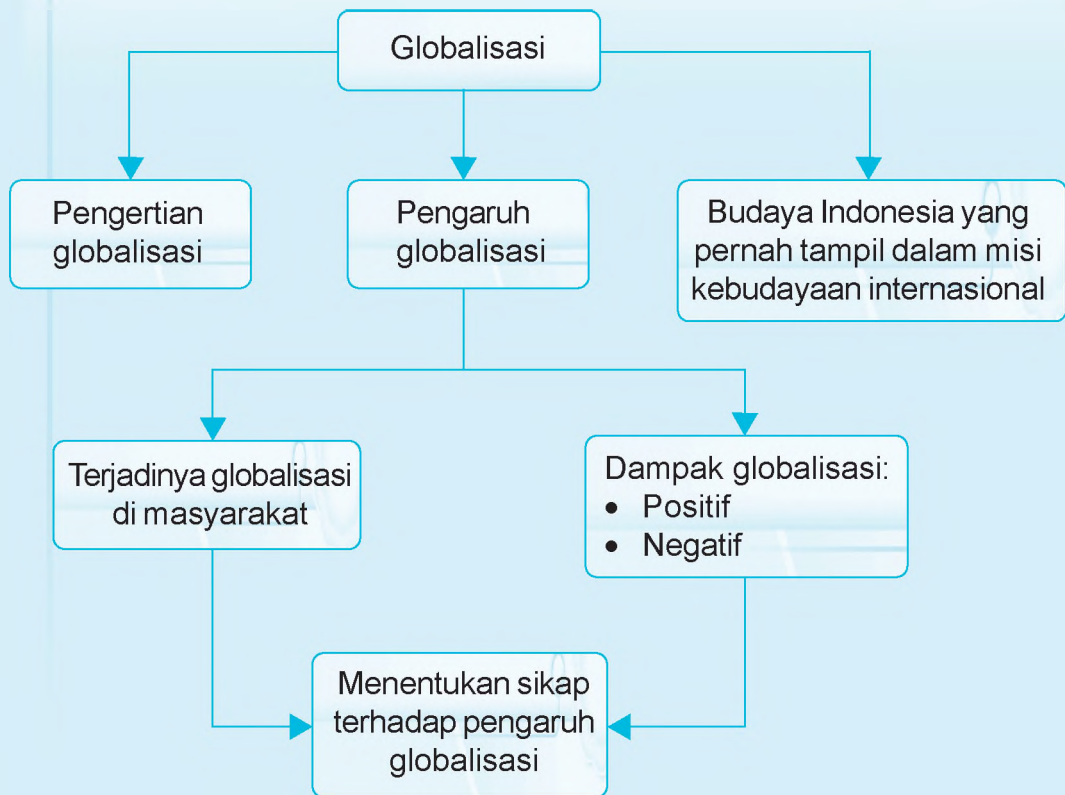

## A Apakah Globalisasi Itu?

Dalam kehidupan sehari-hari, kamu tentu sering mendengar istilah globalisasi. Mungkin kamu juga sering mengucapkan istilah tersebut saat kamu sedang berbicara atau bercanda dengan teman-temanmu. Apakah kamu tahu arti dari globalisasi?

Sejak beberapa waktu yang lalu, istilah globalisasi telah dikenal secara luas dan sering disebut-sebut oleh berbagai kalangan dalam berbagai kesempatan. Semua hal selalu dikaitkan dengan era globalisasi. Misalnya makanan, pakaian, tingkah laku, budaya, dan teknologi.

Teman-teman, saat ini kamu bisa dengan mudah memperoleh makanan atau minuman yang berasal dari luar negeri di tempat tinggalmu. Misalnya minuman ringan (*soft drink*), *pizza* dari Italia, dan *fried chicken* dari Amerika. Kamu tidak perlu ke negara asalnya untuk memperolehnya. Tidak hanya di negara kita, minuman dan makanan tersebut dapat juga dengan mudah kamu jumpai di negara lain di dunia. Makanan dan minuman itu telah mendunia. Orang sudah tidak asing lagi dengan makanan dan minuman tersebut.

Contoh lainnya adalah mainan milikmu, seperti mobil-mobilan yang dijalankan dengan *remote control*. Mungkin di antara kamu, di rumah juga ada yang senang bermain mobil-mobilan tersebut. Saat ini, mainan tersebut telah mendunia. Semua orang telah mengenal mainan tersebut.

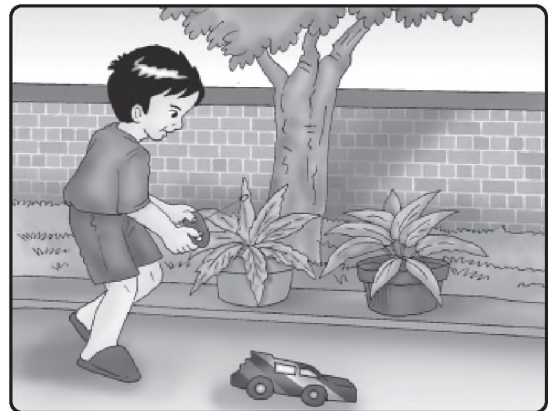

**Gambar 4.1** Bermain mobil-mobilan yang dijalankan dengan *remote control*.

Dari contoh yang diuraikan di atas, apakah kamu sudah mengerti arti dari globalisasi? Ya, tepat sekali. Suatu pemahaman yang sangat bagus. Kamu memang anak yang cerdas. Globalisasi adalah proses masuknya ke ruang lingkup dunia. Globalisasi dapat juga berarti mendunia. Dari dua pengertian tersebut dapat dijelaskan bahwa globalisasi merupakan proses bersatunya seluruh warga dunia secara umum dan menyeluruh menjadi sebuah kelompok masyarakat. Hal itu karena adanya kemajuan di bidang ilmu pengetahuan dan teknologi, salah satunya adalah kemajuan di bidang teknologi komunikasi dan transportasi.



### Aku Ingat

Globalisasi adalah proses bersatunya seluruh warga dunia secara umum dan menyeluruh menjadi kelompok masyarakat.

### Aktivitas Ceria

Teman-teman, ayo mengamati jenis makanan dan minuman yang dijual di masyarakatmu. Temukan beberapa jenis makanan dan minuman yang berasal dari luar negeri. Tulislah hasil temuanmu itu di buku tugasmu dalam bentuk kolom seperti di bawah ini.

No.	Makanan	Minuman
1.	<i>Pizza</i>	Fanta
2.	.....	.....
3.	.....	.....
4.	.....	.....
5.	.....	.....



## Ayo Berlatih

1. Apakah arti globalisasi?
2. Kemajuan di bidang apa yang turut membantu proses globalisasi?
3. Sebutkan contoh mainan yang lain yang berasal dari luar negeri!

## B Pengaruh Globalisasi di Lingkungan Kita

Kamu sudah mengetahui apa itu globalisasi. Lalu, bagaimanakah terjadinya globalisasi itu? Dan apa pengaruhnya bagi kehidupan manusia? Nah, pada subbab ini, kamu akan mempelajari hal tersebut.

### 1. Terjadinya Globalisasi dalam Kehidupan Masyarakat



**Gambar 4.2** Pesawat terbang membantumu menjangkau tempat yang jauh dalam waktu yang singkat.

**Sumber:** Dokumen Penerbit

Globalisasi merupakan dampak dari majunya teknologi komunikasi dan transportasi yang terus berkembang. Kemajuan ini telah menyebabkan dunia menjadi semakin sempit. Di bidang transportasi misalnya. Dengan ditemukannya pesawat terbang, kamu bisa menjangkau tempat-tempat yang ingin kamu tuju hanya dalam waktu yang relatif singkat.

## Cakrawala

Teman-teman, tahukah kamu siapa penemu pesawat terbang? **Wilbur** dan **O. Wright** adalah seorang ahli dari Amerika yang mengawali kemajuan di bidang teknologi transportasi udara dengan membuat kapal terbang sederhana. Kemajuan ini diikuti oleh para ahli yang lain, sehingga saat ini kamu dapat memanfaatkan sarana transportasi tersebut.

Selain kemajuan di bidang transportasi, kemajuan di bidang teknologi komunikasi dan informasi juga memberikan andil yang cukup besar dalam proses globalisasi. Majunya teknologi komunikasi dan informasi menjadikan segala peristiwa yang terjadi di suatu negara, dapat dengan mudah diketahui oleh negara lain. Peristiwa atau kejadian di ujung dunia sekalipun, seketika itu juga dapat kamu saksikan. Misalnya, pertandingan sepak bola Piala Dunia. Kamu dapat melihat pertandingan tersebut secara langsung saat itu juga melalui siaran di televisi.

Di era globalisasi, kamu jangan khawatir akan ketinggalan berita. Dengan adanya globalisasi, dunia kita yang besar ini menjadi ibarat sebuah desa. Kamu dapat mengetahui keadaan negara-negara di sekeliling kamu dengan cepat. Ini semua terjadi karena adanya perkembangan teknologi informasi, seperti penggunaan internet. Internet adalah sistem informasi global yang dapat dihubungkan dengan beberapa jaringan komputer. Setiap jaringan



**Gambar 4.3** Internet, salah satu wujud globalisasi yang paling nyata.

**Sumber:** Dokumen Penerbit

dapat menghubungkan ratusan, bahkan ribuan komputer serta memungkinkan komputer untuk saling berbagi informasi dan data.

Dengan internet, kamu dapat menjelajahi dunia tanpa harus mengunjungi negara dalam bentuk aslinya. Kamu juga dapat mengetahui segala informasi yang kamu butuhkan hanya dalam hitungan detik.

### Cakrawala

Teman-teman, tahukah kamu mulai kapan internet dikenal oleh masyarakat?

Internet mulai dikenal sejak tahun 1960—an di Amerika Serikat. Internet bermula dari kebutuhan untuk menghubungkan komputer yang berada di berbagai tempat terpisah agar dapat saling berbagi data. Internet menyediakan berbagai fasilitas yang mempermudah manusia untuk bisa berkomunikasi, seperti *website*, *e-mail*, dan *chatting*.



### Kegiatan



Kemajuan di bidang ilmu pengetahuan dan teknologi turut membantu dalam proses globalisasi. Apa yang terjadi jika ilmu pengetahuan dan teknologi tidak mengalami perkembangan atau kemajuan?

Tuliskan pendapatmu itu di buku tugasmu.

## 2. Dampak Globalisasi

Di era globalisasi saat ini, ilmu pengetahuan dan teknologi menjadi pendorong hubungan antarbangsa. Oleh karena itu, sudah seharusnya bangsa kita untuk membuka diri bergaul dengan bangsa lain di dunia. Sebab, bangsa yang tertutup akan ketinggalan dari kemajuan bangsa lain.

Globalisasi yang melanda dunia saat ini memberikan dampak atau pengaruh yang besar bagi kehidupan manusia. Baik dampak atau pengaruh yang positif maupun negatif.

### a. Dampak Positif

Di era globalisasi ini, perkembangan ilmu pengetahuan dan teknologi (iptek) memberikan kemudahan dan kemajuan bagi kehidupan manusia. Misalnya kemajuan di bidang teknologi komunikasi. Saat ini, teknologi komunikasi mengalami perkembangan yang sangat pesat. Kamu pasti mengalami kesulitan untuk menghitung jenisnya. Bahkan, sekarang sudah banyak sarana komunikasi yang menggunakan teknologi modern dan canggih. Dapatkah kamu menyebutkan contoh alat komunikasi modern yang ada di sekitarmu? Benar sekali, misalnya telepon. Sekarang telepon mengalami perkembangan dengan adanya telepon selular atau yang dikenal dengan istilah *handphone*. *Handphone* merupakan salah satu jenis alat komunikasi. Kamu pasti sering melihat orang di sekelilingmu, mungkin ayah, ibu, atau saudaramu menggunakan *handphone* untuk berkomunikasi dengan orang lain.

Dengan alat komunikasi tersebut, kamu bisa berbicara secara langsung dengan orang lain tanpa harus bertatap muka. Kamu bisa berbicara, mungkin dengan saudaramu yang ada di luar pulau atau bahkan luar negeri.

Teman-teman, selain di bidang teknologi komunikasi, globalisasi juga melanda gaya hidup manusia pada umumnya.

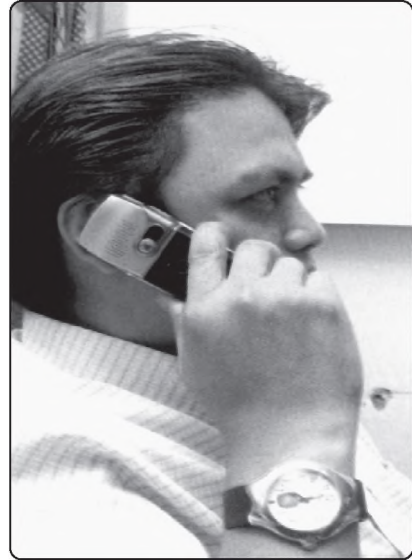

**Gambar 4.4** Dengan *handphone*, kamu bisa berkomunikasi jarak jauh.

**Sumber:** Warta Ekonomi, 3 Oktober 2005

Hal ini dapat kamu lihat dalam budaya makan dan berpakaian. Di era global seperti sekarang ini, makanan dari luar negeri dapat dengan mudah kamu ditemui di negara kita. Apakah kamu bisa menyebutkan contohnya? Wah, kamu memang pintar ya. *Pizza*, *hamburger*, dan *fried chicken* merupakan beberapa contoh makanan luar negeri yang mudah kamu temui di negara kita.



**Gambar 4.5** *Pizza* dan *burger*, makanan luar negeri yang mudah kamu jumpai di negara kita.

**Sumber:** Dokumen Penerbit

Dalam berpakaian, baju jas yang merupakan budaya dari Barat saat ini banyak dijumpai di negara kita. Baju jas sudah menjadi baju internasional. Contoh lain adalah celana jin. Celana jenis jin banyak dijumpai di seluruh dunia. Bahkan di pelosok desa, semua orang mengenal dan mengenakan celana jin.



**Gambar 4.6** Baju jas sebagai baju internasional.

**Sumber:** Tempo, 30 April 2007

## Kerja Kelompok

- Bentuklah kelompok dalam kelasmu dengan anggota 4–5 orang.
- Setelah itu lakukan pengamatan terhadap lingkungan di sekitarmu mengenai kemajuan-kemajuan di bidang ilmu pengetahuan dan teknologi.
- Tunjukkan beberapa contoh kemajuan tersebut di buku tugasmu masing-masing dalam bentuk kolom seperti di bawah ini.

No.	Bidang	Contoh
1.	Komunikasi	a. <i>Handphone</i> b. .... c. ....
2.	....	a. .... b. .... c. ....
3.	....	a. .... b. .... c. ....
4.	....	a. .... b. .... c. ....
5.	....	a. .... b. .... c. ....

## b. Dampak Negatif

Selain memberikan dampak positif, globalisasi ternyata juga menimbulkan dampak yang negatif. Oleh karena itu, kamu harus tetap berhati-hati, jangan sampai terlena oleh arus globalisasi. Lalu, apakah dampak negatif dari globalisasi itu?

Di sini, kita akan mengambil satu contoh yang paling dekat dengan kita, yaitu televisi. Televisi merupakan sumber informasi atau berita dan hiburan. Acara apa yang paling kamu sukai dari televisi? Pasti film kartun, bukan? Film kartun berfungsi untuk memberikan hiburan kepadamu. Namun apabila kamu menonton terus-menerus, maka kamu jadi malas belajar. Kamu malas mengerjakan tugas sekolah. Kamu juga malas membantu orang tuamu mengerjakan tugas-tugas rumah.

Contoh lainnya adalah masuknya berbagai budaya asing yang tidak sesuai dengan kepribadian bangsa Indonesia. Misalnya kebiasaan berpesta, pakaian yang tidak sesuai dengan budaya Timur, dan lain-lain.

Dapatkah kamu menyebutkan contoh pengaruh negatif lainnya yang terjadi di masyarakat?

Pengaruh globalisasi, baik positif maupun negatif akan mengubah perilaku manusia. Oleh karena itu, kita harus bijaksana menghadapi pengaruh globalisasi tersebut. Untuk itu, kamu harus tetap menjadikan Pancasila sebagai landasan terhadap



**Gambar 4.7** Menonton televisi secara terus-menerus membuatmu menjadi malas.



**Gambar 4.8** Garuda Pancasila

**Sumber:** Dokumen Penerbit

penggunaan teknologi dan budaya luar negeri yang masuk ke negara kita. Sebagai pandangan hidup bangsa, Pancasila merupakan perisai utama terhadap pengaruh negatif globalisasi. Selain berpegang teguh pada Pancasila, hal yang perlu kamu lakukan untuk mencegah semakin meluasnya pengaruh negatif globalisasi adalah meningkatkan ketakwaan terhadap Tuhan Yang Maha Esa.



### Petuah Bijak

Jadikan Pancasila dan takwa kepada Tuhan Yang Maha Esa sebagai tameng dalam menghadapi pengaruh negatif globalisasi.

### Aktivitas Ceria

Amatilah kehidupan masyarakat di sekitarmu. Kamu bisa mengamati perilaku anggota masyarakat atau budaya yang ada. Berilah contoh pengaruh globalisasi terhadap kehidupan masyarakat. Tulislah contoh tersebut di buku tugasmu dalam bentuk kolom seperti di bawah ini.

No.	Perilaku atau Budaya Masyarakat	Contoh
1.	Makanan	....
2.	Pakaian	....
3.	Komunikasi	....
4.	Transportasi	....
5.	Nilai-nilai	....



## Ayo Berlatih

1. Bagaimana terjadinya globalisasi?
2. Apakah dampak positif globalisasi?
3. Apakah dampak negatif globalisasi?

### C Budaya Indonesia yang Pernah Tampil dalam Misi Kebudayaan Internasional

Globalisasi membuat dunia seolah-olah tanpa batas. Apa yang terjadi pada suatu negara dapat dengan mudah dan cepat diketahui oleh negara lain. Begitupun juga halnya dengan budaya. Budaya negara lain dapat dengan mudah masuk ke negara kita. Akibatnya kita mengenal budaya-budaya dari berbagai negara di dunia. Dengan begitu, budaya negara kitapun juga mudah dikenal oleh negara lain.

Di kelas III, kamu sudah belajar tentang keanekaragaman budaya yang dimiliki oleh bangsa Indonesia. Masih ingatkah kamu dengan materi itu? Kamu tentu masih ingat. Untuk menyegarkan kembali ingatanmu, sekarang coba kamu buka kembali buku Pendidikan Kewarganegaraan kelas III milikmu.

Sebagai anak Indonesia, kamu harus bangga memiliki kebudayaan yang sangat beragam. Kamu harus menghargai dan melestarikan budaya daerah sendiri. Kamu tidak boleh merendahkan budaya daerah yang satu dari budaya daerah yang lain. Begitu pula sebaliknya, kamu tidak boleh menganggap budaya daerah dari suku bangsamu sendiri yang lebih baik dan lebih hebat.

Selain itu, kamu juga harus menjaga dan melestarikan kebudayaan sendiri. Kebudayaan kita jauh lebih baik, karena sesuai dengan kepribadian bangsa Indonesia. Kamu harus memperkenalkan dan mengembangkan budaya Indonesia kepada bangsa-bangsa lain di dunia.

Teman-teman, tahukah kamu bahwa kebudayaan kita sering tampil dalam misi kebudayaan internasional? Berikut ini beberapa budaya bangsa kita yang pernah tampil dalam misi kebudayaan internasional.

## 1. Tari-Tarian Daerah Bali

Tahukah kamu nama-nama jenis tarian daerah yang berasal dari Bali? Wah, kamu sangat cerdas ya. Tari Kecak, Pendet, Gabor, Jangger, dan Legong merupakan beberapa contoh tarian daerah yang berasal dari Bali. Tarian tersebut pernah dibawakan oleh Tim Kesenian Bali ke Chili dan Peru. Pementasan ini atas undangan Kedutaan Besar Republik Indonesia (KBRI).



**Gambar 4.9** Tari Gabor untuk menyambut para tamu.

**Sumber:** *Indonesian Heritage*, 2002

## 2. Wayang Kulit

Pernahkah kamu menonton pertunjukan wayang kulit? Pertunjukan wayang kulit memadukan seni rupa, peran, suara, musik, dan sastra. Biasanya, cerita wayang kulit diambil dari epos Mahabharata dan Ramayana yang berasal dari karya sastra India.

Wayang kulit adalah salah satu seni pertunjukan Indonesia yang paling tua. Saat ini, kesenian wayang kulit telah dikenal berbagai negara di dunia. Dalang wayang kulit Ki Anom Suroto dari Jawa Tengah, pernah tampil di beberapa negara di dunia.



**Gambar 4.10** Pertunjukan wayang kulit.

**Sumber:** *Indonesia Welcome You*

## Cakrawala

Salah satu cara pelestarian wayang adalah dengan mendirikan museum di Jakarta. Museum wayang terdapat di Taman Fatahillah dan Taman Mini Indonesia Indah.

### 3. Kebudayaan dan Tarian dari Suku Dayak

Tarian dari suku Dayak di Kalimantan Timur merupakan kelompok tari yang agak terkemuka, di samping tarian Jawa dan Bali. Jenis tarian dari suku Dayak antara lain tari Kanjet, Giring-Giring, dan Mandau. Kebudayaan dan tarian dari suku Dayak pernah dipentaskan dalam Festival Asia di Madrid, Spanyol. Pementasan tersebut dibawa oleh kelompok Bougenville dari Kalimantan Barat.



**Gambar 4.11** Tari Kanjet, salah satu tarian tradisional dari suku Dayak.

**Sumber:** *Indonesian Heritage*, 2002

### 4. Kerajinan Pahatan Suku Asmat

Suku Asmat telah terkenal dengan pahatannya. Mereka menjual hasil pahatannya itu kepada para wisatawan. Pemahat suku Asmat dari Papua pernah berpameran dan menunjukkan kebolehannya dalam membuat patung.



**Gambar 4.12** Seorang pengrajin Asmat sedang memahat kayu.

**Sumber:** *Indonesian Heritage*, 2002

Berikut ini dapat kamu simak berita dari surat kabar tentang budaya Indonesia yang tampil dalam misi budaya internasional.

**Bacalah baik-baik berita di bawah ini.**

### **Dedek Wahyudi Boyong Gamelan di Ajang APPEX**



Musisi kontemporer yang piawai dalam mengotak-atik gamelan, Dedek Wahyudi, bakal memboyong musik gamelan di ajang *Asia Pasific Performance Exchange* (APPEX) yang digelar di Los Angeles, Amerika Serikat. Peristiwa penting yang diprakarsai oleh UCLA sebuah universitas terkemuka di Los Angeles, California ini rencananya akan digelar tanggal 5 Juli – 12 Agustus 2006. "Kebetulan saya diundang oleh UCLA untuk tampil di ajang pertukaran budaya negara-negara di Asia dan Pasifik ini. Perwakilan Indonesia yang berangkat ke sana adalah saya dan penari Sriyani Fitri asal Bandung", ujar Dedek Wahyudi saat bertemu Espos di Wisma Seni, Taman Budaya Surakarta (TBS), Senin (26/6).

Komposer yang memulai karyanya sejak tahun 1982 di Teater Gapit ini, rencananya akan berkolaborasi dengan para musisi dari negara-negara Asia lainnya, seperti Malaysia, Thailand, Filipina, India, serta dari Pasifik, seperti Australia.

**Sumber:** *Solopos*, 28 Juni 2006  
dengan perubahan.



## Petuah Bijak

Perkenalkan budaya bangsa kita pada negara-negara lain, agar dikenal oleh dunia internasional.



## Kerja Kelompok

Bentuklah kelompok di kelasmu dengan anggota 4–5 orang.

Carilah informasi, bisa dari orang tuamu, kakak, atau surat kabar, tentang jenis budaya Indonesia yang pernah ditampilkan dalam misi kebudayaan internasional. Tulislah informasi yang kelompokmu peroleh di buku tugasmu masing-masing dalam bentuk kolom seperti di bawah ini!

No.	Jenis Kebudayaan	Di Negara	Keterangan
1.	.....	.....	.....
2.	.....	.....	.....
3.	.....	.....	.....
4.	.....	.....	.....
5.	.....	.....	.....



## Ayo Berlatih

1. Bagaimana cara kamu menghargai dan melestarikan budaya daerah?
2. Dalam acara apa kebudayaan dan tarian suku dayak dipentaskan oleh kelompok Bougenville?
3. Diambil dari epos apa cerita wayang kulit itu?

## D Menentukan Sikap terhadap Pengaruh Globalisasi

Arus globalisasi tidak dapat kita bendung atau hentikan. Pengaruhnya telah menyebar ke negara-negara di dunia, termasuk negara kita. Seperti telah kamu pelajari di depan, pengaruh globalisasi itu ada yang positif dan ada yang negatif. Untuk menyikapinya, kamu harus selektif. Kamu harus dapat menyaring segala pengaruh yang masuk, baik budaya maupun iptek. Kamu harus pandai dalam memilih. Kamu harus dapat mengambil yang positif dan harus membuang jauh-jauh hal-hal yang negatif.

Berkaitan dengan budaya luar negeri yang masuk di era globalisasi ini, kamu harus benar-benar selektif. Kamu harus menolak kebiasaan-kebiasaan orang luar negeri yang bertentangan dengan budaya dan kepribadian bangsa kita yang berasaskan Pancasila. Budaya apa sajakah yang dimaksud? Budaya-budaya itu antara lain sebagai berikut.

1. Kekerasan

2. Individualisme

Individualisme adalah suatu paham yang menganggap diri sendiri lebih penting daripada orang lain.

3. Materialisme

Materialisme adalah paham yang mencari dasar segala sesuatu itu berupa kebendaan, seperti uang, harta, dan sebagainya.

4. Pergaulan bebas

5. Minum-minuman keras

Sebaiknya, kamu harus menerima budaya-budaya dari luar yang dapat memajukan bangsa kita. Tahukah kamu, budaya apa saja itu? Benar sekali. Pengamatan yang sangat bagus. Ya, budaya itu di antaranya adalah sebagai berikut.

1. Giat bekerja

2. Disiplin

3. Tanggung jawab
4. Berorientasi ke masa depan
5. Menghargai waktu

Sikap selektif ini dimaksudkan juga agar budaya bangsa kita tidak punah dengan masuknya budaya asing. Kita harus menjaga kelestariannya.



**Gambar 4.13** Reog Ponorogo, salah satu budaya bangsa yang harus dijaga kelestariannya agar tidak punah.

**Sumber:** Dokumen Penerbit

Dalam bidang iptek, kamu harus dapat menerapkan teknologi yang memberikan manfaat. Misalnya teknologi yang tidak merusak lingkungan, teknologi yang bisa menghemat waktu seperti traktor, dan teknologi yang bisa menjaga kelestarian sumber daya alam. Dapatkah kamu memberikan contoh yang lain?



**Gambar 4.14** Traktor dimanfaatkan untuk mengolah lahan pertanian.

**Sumber:** Dokumen Penerbit



## Petuah Bijak

Bersikaplah selektif dalam menghadapi setiap pengaruh budaya asing yang masuk ke negara kita.



## Kegiatan

Di era globalisasi ini, budaya nasional Indonesia harus kamu jaga dan lestarikan. Tujuannya agar tidak punah dengan adanya pengaruh budaya asing yang masuk. Di negara kita, usaha memajukan kebudayaan nasional ditegaskan dalam Pasal 32 UUD 1945. Bagaimana bunyi pasal tersebut?

Nah, sekarang bukalah buku UUD 1945 milikmu. Salinlah bunyi pasal tersebut secara lengkap di buku tugasmu. Setelah itu, hafalkan dan ingat-ingat terus jangan sampai lupa.



## Ayo Berlatih

1. Sikap apa yang harus kamu lakukan untuk menghadapi pengaruh globalisasi?
2. Budaya luar negeri apa yang tidak sesuai dengan bangsa kita?
3. Sebutkan budaya luar negeri yang bisa memajukan bangsa kita!

## Ringkasan

- Globalisasi adalah proses masuknya ke ruang lingkup dunia.
- Dampak positif globalisasi
  - kemajuan ilmu pengetahuan dan teknologi.
  - Perubahan gaya hidup manusia.
- Dampak negatif globalisasi
  - Masuknya berbagai budaya asing yang tidak sesuai dengan kepribadian bangsa Indonesia.
- Pancasila merupakan perisai utama terhadap pengaruh negatif globalisasi.
- Pengaruh globalisasi yang masuk ke negara kita harus disikapi secara selektif.
- Budaya luar negeri yang tidak sesuai dengan budaya dan kepribadian bangsa Indonesia:
  - Kekerasan
  - Individualisme
  - Materialisme
  - Pergaulan bebas
  - Menghargai waktu
- Budaya luar negeri yang dapat memajukan bangsa Indonesia:
  - Giat bekerja
  - Disiplin
  - Tanggung jawab
  - Berorientasi ke masa depan
  - Menghargai waktu



## Latih Kemampuanmu

**Teman-teman, jangan lupa kerjakan di buku tugasmu!**

### **I. Mari memilih jawaban yang tepat!**

1. Akibat kemajuan di bidang ... peristiwa yang terjadi di suatu negara dapat diketahui dengan cepat di negara lain.
  - a. informasi dan komunikasi
  - b. transportasi
  - c. periklanan
  - d. perindustrian
2. Berikut ini adalah akibat terjadinya globalisasi, **kecuali** ....
  - a. banyak perusahaan asing di negara Indonesia
  - b. kita mudah mendapatkan produk luar negeri
  - c. wilayah industri semakin luas
  - d. berkomunikasi semakin cepat dan mudah
3. Indonesia kaya akan budaya daerah. Sikap yang harus kamu lakukan terhadap budaya daerah adalah ....
  - a. tidak perlu mempelajarinya
  - b. bosan melihatnya
  - c. menjaga dan melestarikannya
  - d. malu mengakui
4. Di bawah ini yang merupakan makanan yang berasal dari luar negeri adalah ....
  - a. rendang
  - b. gudeg
  - c. empek-empek
  - d. *pizza*

5. Di bawah ini yang merupakan pakaian asli Indonesia adalah ....
- a. celana jin
  - b. kimono
  - c. kebaya
  - d. jas
6. *Time is Money*, artinya ....
- a. waktu adalah uang
  - b. waktu adalah ilmu
  - c. waktu adalah harta
  - d. waktu adalah kekayaan
7. Budaya Barat yang tidak sesuai dengan ... harus kita tolak.
- a. kepribadian bangsa Indonesia
  - b. peraturan pemerintah
  - c. perkembangan zaman
  - d. peraturan internasional
8. Pengaruh globalisasi pada budaya makan dapat dilihat dari banyaknya ....
- a. tempat ibadah
  - b. restoran
  - c. toko
  - d. swalayan
9. Kelompok Bougenville yang pernah membawakan kebudayaan dan tarian suku Dayak dalam Festival Asia di Madrid, Spanyol berasal dari ....
- a. Sumatra Selatan
  - b. Jawa Tengah
  - c. Bali
  - d. Kalimantan Barat
10. Baju jas yang berasal dari bangsa Barat sudah menjadi baju ....
- a. internasional
  - b. nasional
  - c. daerah
  - d. tradisional
11. Budaya luar negeri yang bertentangan dengan kepribadian bangsa Indonesia adalah ....
- a. disiplin
  - b. individualisme
  - c. tanggung jawab
  - d. giat bekerja

12. Sikap kamu terhadap budaya asing yang masuk ke negara kita adalah ....
  - a. menerima dengan selektif
  - b. menolak
  - c. semua budaya yang masuk diterima
  - d. menolak budaya yang tidak disukai
13. Kamu bisa berkomunikasi dengan saudaramu yang berada di luar kota dengan menggunakan ....
  - a. televisi
  - b. radio
  - c. telepon
  - d. komputer
14. *Asia Pasific Performance Exchange* digelar di ....
  - a. Los Angeles
  - b. Malaysia
  - c. Singapura
  - d. Brunei Darussalam
15. Beberapa hal berikut ini merupakan dampak positif globalisasi, **kecuali** ....
  - a. iptek mundur
  - b. kompetisi terbuka
  - c. komunikasi tanpa batas
  - d. kemajuan di segala bidang

## II. Mari menjawab pertanyaan di bawah ini!

1. Apa yang dimaksud dengan globalisasi?
2. Bagaimana terjadinya globalisasi?
3. Apakah dampak positif globalisasi?
4. Sebutkan dua contoh pengaruh globalisasi terhadap gaya hidup!
5. Bagaimana sikapmu terhadap pengaruh globalisasi?

## Latihan Semester 2

**Teman-teman, jangan lupa kerjakan di buku tugasmu!**

### **I. Mari memilih jawaban yang tepat!**

1. Menetapkan undang-undang dasar adalah tugas ....
  - a. presiden
  - b. MPR
  - c. DPR
  - d. menteri
2. Presiden dan wakil presiden dilantik oleh ....
  - a. DPR
  - b. MPR
  - c. MA
  - d. jaksa agung
3. Anggota MPR terdiri atas anggota ....
  - a. DPR dan utusan daerah
  - b. DPR dan menteri-menteri
  - c. DPR dan DPD
  - d. DPR dan golongan
4. Anggota DPR dipilih melalui ....
  - a. pemilu
  - b. presiden
  - c. menteri
  - d. MPR
5. MPR bersidang sedikitnya ... dalam lima tahun.
  - a. 1 kali
  - b. 2 kali
  - c. 3 kali
  - d. 4 kali

6. Anggota Dewan Perwakilan Daerah (DPD) dipilih melalui ....
  - a. menteri
  - b. bupati atau wali kota
  - c. gubernur
  - d. pemilu
7. Pemegang kekuasaan pemerintah adalah ....
  - a. menteri
  - b. DPR
  - c. presiden
  - d. MPR
8. Keputusan MPR adalah putusan majelis yang ....
  - a. mengikat ke dalam dan ke luar majelis
  - b. mengikat ke dalam majelis
  - c. harus ditaati semua warga negara
  - d. mengikat ke luar majelis
9. Pemegang kekuasaan tertinggi atas Angkatan Darat, Angkatan Laut, dan Angkatan Udara adalah ....
  - a. MPR
  - b. DPR
  - c. presiden
  - d. Menhankam
10. Grasi, amnesti, abolisi, dan rehabilitasi diberikan oleh ....
  - a. MPR
  - b. DPR
  - c. DPD
  - d. presiden
11. DPR bersidang sedikitnya sekali dalam ....
  - a. setahun
  - b. dua tahun
  - c. empat tahun
  - d. lima tahun

12. Proses masuknya segala sesuatu ke ruang lingkup dunia disebut ....
  - a. reformasi
  - b. modernisasi
  - c. globalisasi
  - d. emansipasi
13. Di era globalisasi ini, jarak Pulau Jawa dengan Pulau Sulawesi seakan-akan menjadi dekat. Hal ini merupakan dampak perkembangan teknologi di bidang ....
  - a. komunikasi dan ekonomi
  - b. ekonomi dan transportasi
  - c. ekonomi dan politik
  - d. komunikasi dan transportasi
14. Salah satu media elektronik yang menyajikan berbagai macam informasi adalah ....
  - a. *tape recorder*
  - b. *handphone*
  - c. internet
  - d. telepon
15. Pengaruh globalisasi pada budaya makan dapat dilihat dari banyaknya ....
  - a. restoran
  - b. butik
  - c. studio
  - d. tempat ibadah
16. Berikut ini yang **bukan** alat komunikasi adalah ....
  - a. radio
  - b. sepeda motor
  - c. telepon
  - d. televisi

17. Untuk menghadapi dampak globalisasi, kamu harus berpegang teguh pada ....
- a. iman dan takwa
  - b. ilmu pengetahuan
  - c. ilmu teknologi
  - d. imtak dan iptek
18. Budaya Barat yang tidak sesuai dengan ... harus kita tolak.
- a. kepribadian bangsa Indonesia
  - b. peraturan internasional
  - c. Persatuan Bangsa-Bangsa (PBB)
  - d. peraturan pemerintah
19. Budaya luar negeri yang dapat memajukan bangsa Indonesia adalah ....
- a. individualisme
  - b. kekerasan
  - c. materialisme
  - d. disiplin
20. Dalam bidang iptek, kamu harus memanfaatkan teknologi yang tidak ....
- a. merusak lingkungan
  - b. menjaga kelestarian lingkungan
  - c. ramah lingkungan
  - d. canggih

### III. Mari menjawab pertanyaan di bawah ini!

1. Sebutkan hak-hak DPR!
2. Bolehkah MPR bersidang di luar ibukota negara? Mengapa?
3. Mengapa budaya asing tidak semuanya diterima di Indonesia?
4. Budaya Indonesia pernah ditampilkan dalam misi kebudayaan internasional. Sebutkan budaya apa saja yang pernah dikirim!
5. Mengapa orang-orang asing tertarik untuk mempelajari budaya kita?

## Glosarium

1. Arsip : dokumen tertulis, lisan, atau bergambar dari waktu yang lampau, disimpan dalam media tertulis, elektronik.
2. Bengkok : tanah milik desa yang dipinjamkan kepada pamong desa untuk digarap dan dipetik hasilnya sebagai pengganti gaji.
3. Dokumen : surat yang tertulis atau tercetak yang dapat dipakai sebagai bukti keterangan.
4. Epos : cerita kepahlawanan.
5. Globalisasi : proses masuknya ke ruang lingkup dunia
6. Hak : kekuasaan untuk berbuat sesuatu
7. Inspektorat : Badan (lembaga, pemerintah) yang melakukan pekerjaan pemeriksaan.
8. Intensif : secara sungguh-sungguh dan terus-menerus dalam mengerjakan sesuatu hingga memperoleh hasil yang optimal.
9. Kepribadian : sifat hakiki yang tercermin pada sikap seseorang atau bangsa yang membedakan dengan orang atau bangsa lain.
10. Konstitusi : segala ketentuan dan peraturan tentang ketatanegaraan suatu negara.
11. Mandat : perintah atau arahan yang diberikan oleh orang banyak (rakyat) kepada seseorang (beberapa orang) untuk dilaksanakan sesuai dengan kehendak orang banyak itu.
12. Martabat : tingkat harkat kemanusiaan; harga diri.
13. otonomi : pemerintahan sendiri
14. *Remote Control*: menjalankan dengan pengemudian dari jarak jauh.

## Daftar Pustaka

- Abdul Syukur. 2005. *Ensiklopedi Umum untuk Pelajar*. Jakarta: PT Ichtiar Baru van Hoeve.
- Atlas Indonesia dan Sekitarnya*. 2003. Jakarta: Balai Pustaka.
- Budiyanto. 2003. *Tata Negara*. Jakarta: Erlangga.
- Gayo, Iwan. 2005. *Buku Pintar Seri Senior*. Jakarta: Pustaka Warna Negara.
- Handoyo, Restu Cipto. 2003. *Hukum Tata Negara, Kewarganegaraan, dan Hak Asasi Manusia*. Jogjakarta: Universitas Atma Jaya.
- Indonesian Heritage: Seni Pertunjukan*. 2002. Jakarta: Buku AntarBangsa.
- Kansil. 2003. *Sistem Pemerintahan Indonesia*. Jakarta: Bumi Aksara.
- Koentjaraningrat. 2004. *Manusia dan Kebudayaan Indonesia*. Jakarta: Djambatan.
- Rangkuman Pengetahuan Umum Lengkap Indonesia dan Dunia 2004–2009*. 2006. Solo: CV Buana Raya.
- Undang-Undang Nomor 32 Tahun 2004 tentang Pemerintahan Daerah*. Jakarta: Tamita Utama.





# Pendidikan Kewarganegaraan

## SD dan MI Kelas IV



Buku Pendidikan Kewarganegaraan ini disajikan agar kamu lebih aktif dan berpikir kritis dalam melihat peristiwa dan perilaku orang-orang yang ada di sekitarmu dalam kehidupan sehari-hari. Selain itu, agar kamu lebih memahami dan dapat melaksanakan nilai-nilai yang terkandung dalam Pancasila.

### *Dalam buku ini kamu akan menemukan:*

- **Peta Konsep** yang berisi gambaran sederhana mengenai materi yang akan kamu pelajari.
- **Bacaan** yang disampaikan dengan bahasa yang sederhana agar kamu mudah memahami materi.
- **Cakrawala** merupakan pengetahuan tambahan yang ada hubungannya dengan materi.
- **Aku Ingat** berisi materi penting dalam bacaan.
- **Petuah Bijak** berisi pesan moral yang berkaitan dengan materi. Diharapkan kamu melaksanakan pesan tersebut dalam kehidupan sehari-hari.
- **Aktivitas Ceria** merupakan kegiatan yang berkaitan dengan materi atau bacaan agar kamu lebih aktif dan kreatif.
- **Kerja Kelompok** untuk melatih kemampuanmu dalam bekerja sama dengan teman.
- **Ayo Berlatih** berisi pertanyaan untuk mengetahui pemahamanmu mengenai materi atau bacaan.
- **Uji Kemampuanmu** untuk mengetahui pemahamanmu tentang materi bab yang telah kamu pelajari.
- **Kegiatan** sebagai penerapan dari materi yang telah dipelajari.
- **Latihan Semester** untuk menguji pemahamanmu terhadap materi yang telah disampaikan.

Buku ini telah dinilai oleh Badan Standar Nasional Pendidikan (BSNP) dan telah dinyatakan layak sebagai buku teks pelajaran berdasarkan Peraturan Menteri Pendidikan Nasional Nomor 81 Tahun 2008 Tanggal 11 Desember 2008 tentang Penetapan Buku Teks Pelajaran yang Memenuhi Syarat Kelayakan untuk Digunakan dalam Proses Pembelajaran.

ISBN : 978-979-068-625-0 (no Jld lengkap)  
ISBN : 978-979-068-637-3

Harga Eceran Tertinggi ( HET ) Rp8.384,-